工商晚報
中華民國五十七年七月九日
星期二
農曆戊申年六月十四日
第一頁

工商晚報
THE KUNG SHEUNG EVENING NEWS
督印及承印：工商日報有限公司
香港灣仔分域街十八號
電報掛號二〇七五 郵箱六二號
新聞紙第九五一一號
出紙兩大張售價壹毫

英代辦變人質
毛英交惡

·霍普遜·

【倫敦九日合衆國際社電】此間權威人士星期一日說：中共刻正扣押英國駐北平「代辦」霍普遜作爲實際上的人質。

霍普遜曾經申請准予離開中國大陸，但未能成功，他已是英國駐北平「代辦」數年之久了。

兩週前，霍普遜正式向北平的中共當局申請離境簽證。

他於去週接到中共的正式通知說：這項申請和另外一項爲英國外交代表團員要求獲得離境許可證的申請「刻正在考慮中」。北平當局並沒有表示是否將會發給一項出境許可證。

但是人們日益焦慮，認爲北平當局刻正因其自己的理由而扣押該英國使節作爲實際上的人質。英官員們說：英國政府方面經已解除其對倫敦中共外交人員所施的一切限制。

中（共）英（國）雙方的關係近來經已進一步惡化。

中共去週取銷了與英國的威克斯——西默公司所簽訂的五百萬美元的建築合約，理由爲該公司僱用間諜人員。北平「法庭」亦「判」該公司罰款一百五十萬美元作爲「賠償」。倫敦的政府官員對於北平對英國態度漸趨强硬這點並未有加以官方解釋。

客貨車司機被殺案
油麻地警探出動 今晨拘捕兩疑兇

【本報訊】油麻地警署探隊，今早九時許包圍佐敦道佐治公園，圍捕了兩名男子，涉嫌與上週五在加士居道九人客貨車司機被殺案有關。警方錄取口供後，隨即再出發前往九龍多處地區，追捕另外三名可疑的人物。

據可靠的消息透露：警方在該宗兇殺案發生後，迭日來曾訪問數十名死者以前的同業和在九龍地區活動的某些人物，卒在今晨獲得可靠的綫報，即由油麻地警署偵探主任譚頭星帶同探長韓森、高級探目曾泰、華探目司徒明、黃明、袁明海、幹探李廉、葉發、鄧超發、馮耀培等，前往佐敦道佐治公園，他們先行把住該公園的所有出口，然後進入公園內，會同早在公園內埋伏的警方人員，合力將兩名男子拘捕。

據悉：兩名被捕的男子，一名十七歲，生得身裁矮細，皮膚帶黑，一名廿歲，則身裁高大，初步獲悉他們均是姓陳，當場被扣上手鐐帶返警署，警方人員隨即錄取他們的口供。他倆是親戚關係，被捕時均身穿夏威夷恤衫，西褲。他倆均爲九人客貨車的跟車。警方從兩名被捕的可疑人物中，獲得進一步的消息，並且立即派出大批警員，在九龍若干地區追捕另外三名可能的男子。但迄本報截稿時止，仍未有進一步的消息。

該命案發生於上星期五，死者名譚泉，卅四歲，事發時多名扮裝乘客的男子，用利刀及鐵筆將他擊倒血泊中，後不治斃命。

死者遺體於昨日下葬，身後蕭條，幸得同業協助，始克爲殮，死者爲福建廈門人，遺下孤寡婦以及還留在泰國的七十多歲的雙親。

同一消息來源又稱：警方日前曾傳詢的六名男子，証實與該命案無關。但是，其中一人涉是遞解犯，另一人則涉嫌在三月間曾犯恐嚇勒索罪，可能會予提控。

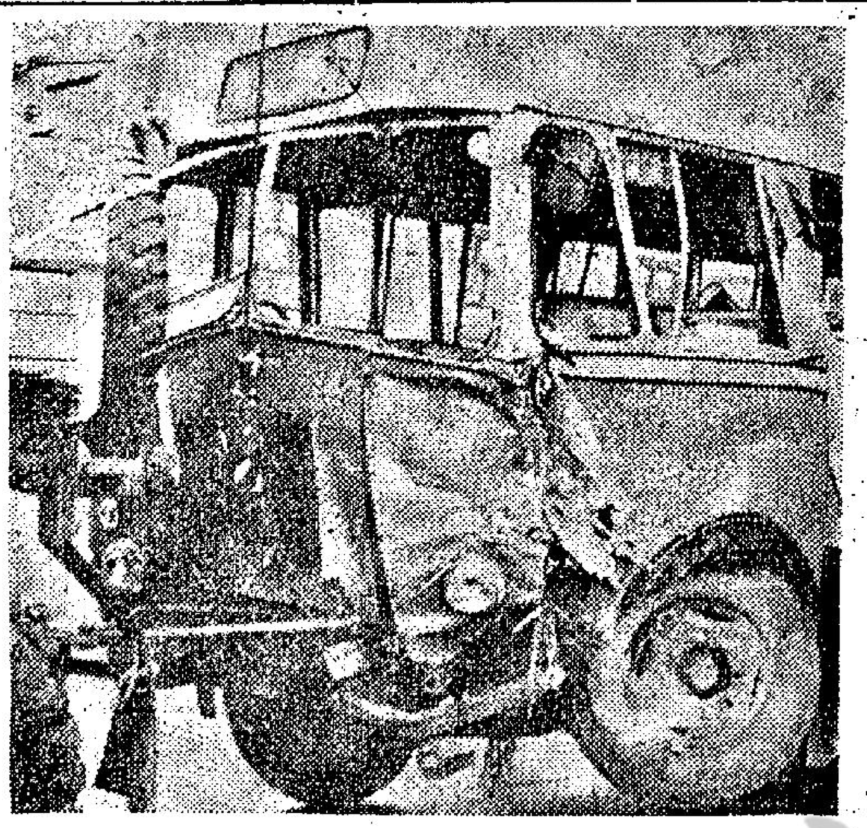
圖爲釀成一死六十四傷的失事巴士，有關方面正詳細檢驗其殘骸。

連日來巴士頻頻失事
警探出動調查 疑遭左仔破壞

【本報訊】由於連日來巴士失事頻頻，使本港市民生命安全深受威脅，警方懷疑若干公共交通機構，可能仍有共黨潛伏份子，伺機進行破壞工作，爲此，九龍警察總部已派出探員，協助調查過去幾宗巴士失車事件，以研究是否失事前有遭人破壞跡象。

據悉：九龍警察總部現已派出幹探多人，助調查日前大窩坪一死六十四傷之嚴重巴士失事意外事件。按：巴士失事意外事件，通常由警方交通部處理的。只一位警方發言人昨日透露：警方對於該次嚴重事件，仍有待該次意外事件之檢查報告。此次交通意外事件中，大部份傷者已出院，惟尚有九人留醫於伊利沙伯醫院，八人留醫於廣華醫院，政府發言人表示，彼等之情況良好及令人滿意。

港督赦免死囚改入獄十二年

【本報訊】港督戴麟趾爵士在與行政局會商後，現已決定赦免荃灣河背街命案的四名死囚，改爲每人入獄十二年。該案中的四名死囚爲：㊀陳桂金、㊁陳乃金、㊂吳成、㊃陳振强。是因被控於去年九月十五日，在荃灣河背街謀殺男子楊升石，而在本年二月廿七日，被法庭裁定罪名成立判處極刑的。

邵醉翁在滬 現下落不明

中國電影界前輩，影界元老前輩，本港影業鉅子邵邨人、邵逸夫之兄邵醉翁，在上海下落不明。

本報記者，今晨曾分別和現居香港的邵氏家人接觸，訪問有關邵醉翁的近況，然而據邵邨人表示，這是他家的私事，不便公開。據說，最近四個月來，邵醉翁與海外家族已斷絕通訊，消息全無，這兩個月，甚至連滙錢到上海邵家，亦無人簽收。到底該位邵氏家族之老大，下落如何？有什麼遭遇？使此間之邵氏家人極爲憂慮，正分頭設法打聽他的近況。

邵醉翁爲邵氏家族的老大，目前在港之兩家邵氏公司——父子、兄弟公司之主持人俱爲其弟。而且他們家族的大部份人仍居香港及新加坡。

今日天氣

【本報訊】夏季季候風現已廣泛籠罩華南沿岸，一股活躍低壓槽由西至東橫過華中，另一股低壓槽則橫過中國北部省份，並向東伸展至黃海西成一股低氣壓集結本州。

天文台預測：今日吹和緩至清勁南風，密雲…

華婦一怒開槍射加醫生
陣痛不認有孕 事後產下七磅重嬰兒

【加拿大多倫多八日路透社電】據警察方面說：今晨走到此間一間醫院投訴她腹部很痛的一個加拿大華僑女人，當一個年青醫生向她說明她已懷孕的時候，開槍將該醫生擊傷。

當那個年廿四歲受到重傷的駐院醫生接受緊急手術俾取去三枚子彈的時候，那個女人就在那間醫院的產科大樓產下一個七磅重的嬰孩。

該個女人胡玉聲（譯音），隨後被控犯有企圖謀殺的罪名。

警察方面說：那個女人，在午夜投訴她患有急性肚痛之後不久即走到該醫院去。

特里波濱醫生在檢驗那個女人之後，就向她說明她快要生產孩子，他要立即把她送到那座產科大樓。

但當那個女人躺在一張昇牀的時候，她就由手袋拔出一枝左輪手槍向那個駐醫院生開槍三響。

據護士布爾羅絲基說：她聽見槍聲，即急速跑到那間檢驗室，看見那個醫生高聲呼救。

據約翰史科倫布警生告知警方說：他走入那間檢驗室，看見那個女人，仍想設法開槍。當她在手袋裡找尋更多子彈的時候，他遂把她制服。

那個女人在生下一個男嬰之後，即由警察看管。

小評
左仔「知死未」？

一羣左仔投書西報，捕陳龍工失業之苦，哀求港府給予復工機會，一字一淚，使人爲之鼻酸，暫時撇開政治問題不談，這些左仔向西報痛哭陳詞，雖屬「摃口摃面」，但亦並非「無理」，例如：他們所提四點理由之一稱：「即使是罪犯，刑期滿後政府都會協助他們獲得工作。他們（左仔）比罪犯更不如嗎？」這就不失爲「良好理由」之一。左仔自稱他們教育水準不足，這封信是一位大學生代爲繙譯的，這也可能是事實，但問題在於，左仔求職的最大困難不在他們的工作能力，而在人們「見過鬼怕黑」的政治陰影，因此他們如何用具體事實取信於人，表示他們的革面洗心，並非廢話，這才是求職可靠的途徑。

人到底是感情的動物，左仔投函西報雖可恥，但也獲得一些有利的反應，此即如港府新聞處長華德昨日所稱：「假如他們有足夠的資格和經驗，我們將考慮給他們工作，但這絕對不是『復職』而是安置在其他機構內。」這在是個「喜訊」。這一事實証明，港共黑幫所搞的政治鬥爭，除把許多左派工人害到「雞毛鴨血」外，實在毫無意思，現在我們要問，左仔受過如此慘痛的教訓，你們「知死未」呢？

潮籍塑膠工人頭部被斬兩刀

【本報訊】一名潮籍塑膠工人，今晨被人毆，晃頭中兩刀，滿身鮮血，倒臥在大道西四五五號門前，警方聞報經將傷者送院救治。據悉：傷者林永常，報住九龍東頭村徙置大廈第十五座一四×三一室。據傷者向有關方面透露：於今晨零時許，渠曾與一名鍾姓男子，發生口角，其後卻被人用刀連斬兩刀。

十四歲少年涉嫌行劫押後宣判

【本報訊】一名十四歲的少年，涉嫌糾黨行劫，今晨在北九龍裁判署兒童法庭受審，法官諭將案押至七月廿三宣判。

西婦被謀殺案 警方懸紅緝兇

【本報訊】警方今晨懸紅五千元，徵求能提供消息協助偵破，上月二十九日在港島東區堅尼地道發生的一名七十八歲西籍老婦被人謀殺案。

任何人士若能提供消息與警方，引致兇手就捕，而經法庭定罪者，皆可獲得這筆酬金。

警方這次懸紅有效期爲六個月，任何綫索可投函九九九號郵箱或任何警署。

該宗命案是在上月廿九日上午七時，在堅尼地道廿一號A七樓發生，死者名愛麗絲·瑪麗迪·曉士。

金山橙特價週
本月九日至十五日一連七天
最佳金山橙 原箱四十三元 半箱廿一元半
113 138 163
特別介紹 美國佛橙（佛羅列達州產 味道清甜水份特多）原箱四十二元 半箱二十一元
鮮果品質的好壞，是平與貴的真正衡量！大家信任「時新」的討價，好評「時新」的貨質，「時新」說「特價」，就是真正的「特價」，全部揀手貨，歡迎比較。
港九各地：市區、山頂、郊區、荃灣、沙田、新界、官塘各地迅速送到。
時新鮮果公司
總店：中環德輔道中九十九號電話：四四一八一一八（七綫）
分店：旺角彌敦道六七九號電話：八一二八七二、八一四七〇、八一一四二五、八一八八七、八〇九七三九。
揀細澤果啤梨，美國紅梅唐瓜西柚西瓜，暹羅木瓜柚子榴槤，龍牙蕉仔，澳洲香蕉，台灣西瓜哈密瓜，呂宋杧果，上等大燕梳，日本混合提子蜜瓜，水蜜桃，南非黑提等貨式最多，大量供應，品質一流。
昨晚飛機運到加拿大車厘子磅八元六角
鮮搾果汁。純正衛生。加强服務。電召即送。

日本FUMAKILLA榮譽出品
FUMAKILLA 象牌
蚊蠅甲甴老鼠蟲類大清除！
紅牌坊蚊香
FUMAKILLA 象牌電器蚊香
人畜無害·蚊虫速避

幸運大抽獎
獎品價值壹萬元 ◎ 全部日立牌產品
第二次幸運大抽獎已於五月五日在大會堂敦請社會名流胡鴻烈鄭郁郎李曹秀群姚莘農汪石羊莫潭宋潘朝彥先生等及電影紅星范麗方心張丽珠鄭文芳小姐主持抽獎
第三次幸運大抽獎定於一九六八年八月十一日在大會堂抽獎
凡購買以上任何一種可得抽獎券一張多購多得
頭獎式名：八磅全自動洗衣机或七立方呎雪柜
式獎四名：十式寸手提電視机一架或三立方呎雪柜
三獎廿四名：家庭牌煤氣電飯斗一個
入圍獎式佰名：各獎FUMAKILLA電器蚊香一套
參加辦法：獎券上填姓名地址身份証號碼寄九龍彌敦道金冠大廈七樓A座偉達廣告公司或力生行
抽獎日期：八月十一日在大會堂抽獎翌日在各大報章發表
領獎辦法：憑身份証及獎券到力生行領獎
·本港各大百貨公司藥房及士多均有代售·
港澳總代理：力生行 香港德輔道中瑞興大廈六樓54室 電話：448425·438194

三菱重工業株式會社
MITSUBISHI HEAVY INDUSTRIES, LTD.
三菱重工
DAIYA 鑽石牌
冷氣機器及冷房裝置
堅固·經濟·省電·耐用
備有工程師專為大廈酒店工廠酒樓餐廳等策劃及免費代繪裝置藍圖服務快捷

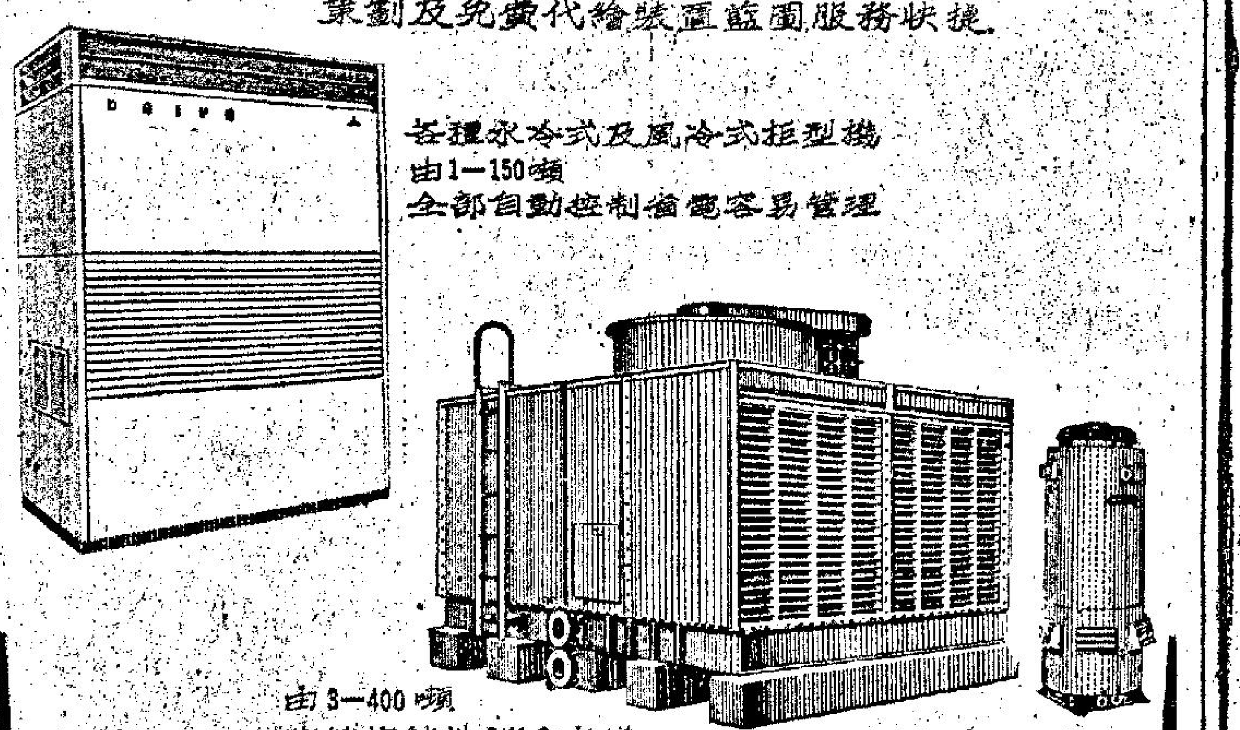

各種水冷式及風冷式柜型機 由1—150噸 全部自動控制省電容易管理
由3—400噸 防銹抗蝕性P.V.C.水塔
總代理及承裝工程：
和記電業有限公司
香港皇后大道中50-52號陸佑行五樓
電話：二三一〇三六（五線）

京都名藥 歷史悠久
京都 念慈菴
蜜煉川貝枇杷膏
功效：止咳化痰 調和肺臟 煙酒過多 喉痛聲啞 睡眠不足 口臭喉乾

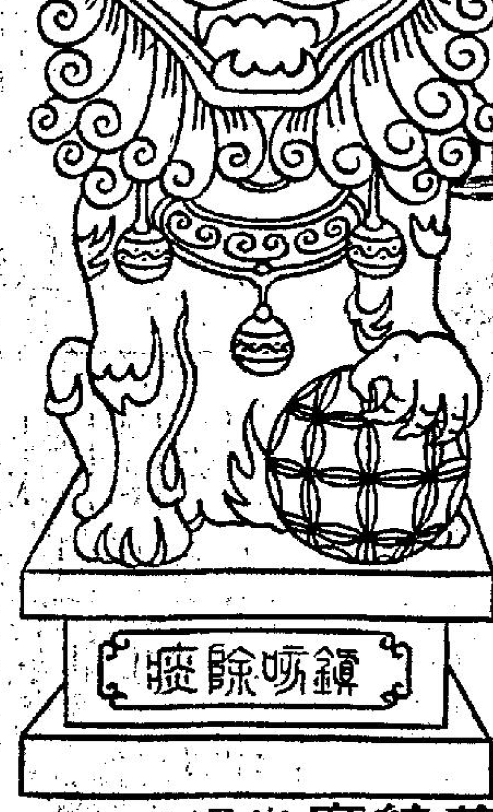

本膏係採用十幾種高貴漢藥及純正蜂蜜製煉而成。不獨爲治久咳、除頑痰、治傷風、補中氣之聖品，更能調和臟腑。早晚服食一羹，可清心降火，潤肺養顏，嗜煙酒、患暗瘡、睡眠不足及夜生活者，尤需常服，美味可口，老少咸宜。暑熱口渴，茶水過多，致傷脾胃而損眞陰，置膏一羹於舌心，徐徐咽下，焦渴立解，蓋滋陰即可生津也。
各藥行均有售
清代名醫葉天士眞方 順天府尹楊謹齋家傳
原方公開 隨藥附送
京都念慈菴總廠出品
香港總代理中正大藥房九龍大埔道五十二號

加拿大升學
本社學生服務部開始接受學生申請各學校學位，指導各國移民申請手續，及代某電子大學招生。
半島旅行社
電話：K六七五四二一 九龍彌敦道241號金峰大廈1104室

工商晚報
中華民國五十七年七月九日 星期二
農曆戊申年六月十四日
第二頁

十二國中央行以廿億元信用貸款
支持英國經濟 英鎊立即扳高

【倫敦八日法新社電】自從十二國中央銀行宣佈撥欵支持英鎊之後，今日外滙市場的英鎊價格又報漲。

今日第一次宣佈之後數分鐘，英鎊的價格是二·三八六二五美元，因爲此次宣佈並無透露撥欵的數目。但當英國銀行職員宣佈撥欵的數目是二十億美元之後，英鎊即昇至二·三八七六美元。

因此英鎊價格自星期五收市的二·三八二五美元以來，今日一天之間，已上昇半仙。

雖然當歐洲各外滙市場收市之後，交易便告呆滯，但英鎊仍然企穩。

黃金市場方面，金價仍然疲弱，下午定價的時候，每安士已下跌至四〇·八五美元，比早上的定價，下跌十仙。後來又署告回昇，「頗爲活躍」地徘徊於四〇·八〇至四十一美元之間。

【倫敦九日路透社電】據此間宣佈：世界最富庶的國家，曾建議在今後十年以二十億美元的一種龐大信用支持英鎊。

該項消息立即使到英鎊上昇至二·三八九美元（這是幾有兩個月以來的最高額），因由美國所領導的買家，昨天控制那個市場。

該項支持英鎊計劃（來自美國、加拿大、日本和西歐的中央銀行總裁在巴塞爾週末會議時經已原則上表示同意），仍將擬定最後的形式。直至時（將在今年九月）爲止，正式的細節，官方將不予以透露。

但財政觀察家本夜由英倫銀行總裁奧布連在他由巴塞爾會議歸來後所發表的評論和由議國的各項詢問答辯，已能就該項主要計劃說明其情況。

該項計劃，將不是現金的一項實質的直接轉移，例如一項貸欵，但將是價值二十億美元的一系列隨時準備的信用安排辦法，因此該計劃將不會增加英國的海外債務。

該項新計劃，將持續約十年之久，並將排除英鎊可能需要經歷另一次貶值的可能性。

以國獲新武器 納塞爾活動忙

【莫斯科八日法新社電】「塔斯社」說：阿剌伯聯合共和國總統納塞爾於今天與蘇俄三位最高領袖，進行「友好的會談」。該三人是蘇俄主席波德哥尼、俄共總書記布里什紐夫和蘇俄總理柯錫金。

該社又說：阿聯國民議會議長薩達亦有參加會談。

此間通常可靠的靈通[illegible]斯科的訪問時間延長四天。理由爲美國已宣佈以新武器運給以色列。

布首號召集體防衛

【莫斯科八日法新社電】俄共總書記布里什紐夫於今天號召共黨國家加強它們「對帝國主義的集體防衛」。

布里什紐夫說：「在帝國主義存在的一天，在它還未放棄其以武力阻遏人類社會進步的企圖的一天，社會主義國家將以一切方法來加強他們的防衛。」

布里什紐夫在克姆林宮對蘇俄軍事學院的畢業生發表演說時稱：越戰、中東局勢，以及西德「反動」活動的「加強」已顯示出軍備的需要。

布氏在對華沙公約下的軍事合作加以讚揚後，誓言社會主義國家將「再繼續加強我們的集體防衛，以改善社會主義兄弟國家間互相作用的機動性」。

布氏証明社會主義敵人刻正增加他們的活動時引述一項事實：即美國國防部已要求一項創紀錄的最高軍事預算，其數字達一千零二十億美元。

但是他又說：他所謂愛好和平力量對侵略和軍國主義的鬥爭方面最近已獲致「若干成就」。

布氏續說：「這主要是禁止核武器擴散條約的簽訂。」

他最後說：「我國將爲着促進和平政策，將再進一步限制武器競賽，爲着所有國家的利益而對國際問題達成和平解決」。但是他又警告說：「不要讓任何人以爲蘇俄的愛好和平是一種軟弱的表示。」

捷共開特別會議 研究蘇俄與東歐共黨致送恫嚇性函件

【布拉格八日法新社電】捷克共黨中央委員會，本夜在此間舉行特別會議，俾研究蘇聯、波蘭和東歐共黨致送與捷共黨主席團的信函。

該等信函的內容，未有透露。但此間觀察家相信：捷克共黨的[illegible]

詹森返抵德州牧場

【德州·聖安東尼奧九日合衆國際社電】詹森總統參加去週末在中美洲舉行的高峯會議完畢後，已返抵國門，他於星期二日上午八時二十分在聖安東尼奧着陸，然後立刻前往他在德州的農莊。

河內釋放三機師 將交美和平分子

【巴黎八日法新社電】消息靈通人士於今天在巴黎說：北越最近所宣佈，它將釋放的三名美國飛行員，可能被交給將於不久抵達河內的三名美國和平主義分子。

今年二月間，另三名美國飛行員，亦交給一批美國和平主義者，他們來河內接收他們。

據說：目前美國和平主義者將經由曼谷前往永珍，然後乘搭國際管制委員會的飛機前往河內。

相信他們是史舒爾太太（直言無隱的美國「婦女爭取和平」雜誌職員的妻子）和基利薩德和米治曼。後兩人刻正在巴黎。

溪山附近兩天猛烈戰事 擊退越共兩度進攻
緩衝區南織共軍達三百

【西貢九日美聯社電】美軍司令部星期二日宣稱：美軍在溪山附近的兩天猛烈的戰事中，擊退越共兩次進攻，有八十九名越共被擊斃。美軍方面則有十三人陣亡和六十八人受傷。

此次激戰使到自上星期五以來，在非軍事地帶被擊斃的越共人數，增至二百九十名，此項數字可以表示出該區的爆炸性狀況，隨時可以演變成爲一大規模的膠着戰爭。

【西貢八日法新社電】據悉：西貢市外圍地區曾遭受到三次困擾性的襲擊。

據悉：在非軍事地帶以南，一次三個星期以來最激烈的戰事，正在進行中。在此次自上星期五開始的戰爭中，截至昨夜爲止，最低限度有二百一十三名北越軍被擊斃，美軍方面，則有十六名陣亡，七十二人受傷。

美軍方人士說：於該次戰事中，美軍破壞了北越軍的一個「前線陣地」，該陣地由三行深壕溝所構成，而且自非軍事地帶向南伸展達三公里。該陣地在嘉林以東約三里。嘉林是盟軍在非軍事地帶以南最東端的外圍哨站，大約距離海岸六里。

紐約與莫斯科航綫 下星期一正式開航

【華盛頓九日合衆國際社電】莫斯科與紐約間的空中聯繫，於下星期一日正式開幕。

被指定爲該條新航綫服務的汎美航空公司，已定於七月十五日開航，屆時該公司的「波音七零七」式噴射客機將從紐約起飛，而蘇俄國家經營的民航公司，亦將於該日派出其四引擎「伊留申六二」型噴射客機，首次飛往紐約。

但是欲在莫斯科紅場觀光的美國遊客，將需要付出高昂的費用。四週遊覽的美國遊客將頭等來往莫斯科與紐約間的來回機票，料將達約一千一百零九美元。而頭等遊客機票約達八百一十五美元。

這條四千二百里航綫，在夏天時每週將有兩班機開航，在冬季時，班機將被減至每週一次。

蘇俄航空公司方面將以加拿大蒙特里爾爲他們中途站，而汎美公司方面將在哥本哈根着陸。雙方航空公司都不准在中途站截客。

邁阿密海灘春意盎然

泰國小姐阿潘特麗（右圖）與上屆環球小姐希治閣，於本月八日在美國佛羅里達州邁阿密海灘一起照相。本屆環球小姐，將於本月十三日在邁阿密海灘所舉行的儀式中，由六十五個競爭者當中選出。（合衆國際社無綫電傳真）

詹森與阮文紹將在檀島會議 磋商越戰發展問題

【哥斯達黎加聖約瑟八日法新社電】白宮發言人克里斯安今日說：一項提議詹森總統與南越總統阮文紹在「太平洋某處」舉行會談的建議，正在被研究中。

此項建議是由阮文紹總統於今日提出的，正在結束中美洲訪問旅程的詹森總統，亦已收到該項建議。

克里斯安說：至於此次兩國總統會談的細節，則正在安排之中。

【華盛頓八日路透社電】外交界人士今天說：詹森總統不久計劃飛往太平洋區，俾與南越總統阮文紹就越戰發展問題舉行磋商。

外交界人士預料：美越兩國總統將於約兩個星期內，在檀香山舉行會議。確切的日期和地點則正經由外交途徑磋商。

【西貢八日法新社電】阮文紹總統今天突然發表一項聲明，說明他將於今後數週內，「在太平洋某地」與詹森總統會晤，俾商討越南和平。

該項聲明，是在美國與北越部隊過去三週在非武裝地帶以南發生若干最激烈戰事之際；和在巴黎與華盛頓紛紛談論美國與河內對越南問題的會談有「決定性的轉捩」聲中所發表的。

此間觀察家認爲一項「新的因素」，一定會極影響阮文紹與詹森總統現時的決定。他們把那項決定，與華盛頓所傳越戰方面互相降級措施和甚至一項停火辦法，可能在華盛頓與河內之間獲致協議的消息聯在一起。

【西貢八日路透社電】阮文紹總統今晚宣佈，由於越共可能發動新的襲擊，所以他已延期訪問美國。一項由總統府發出的聲明說：阮總統取消了原來訪問美國兩週的計劃，而提議他與美總統詹森在太平洋區的地方會晤，以一兩天的時間來討論越南戰爭。但是，觀察家說：今日的宣佈訪問延期，是在一般有地位的越南人私底下和公開的表達對美國懷疑的意見之後，他們自從華盛頓和河內在巴黎舉行和談以來，即對美國的越戰意向提出疑問。

傳對美談和意向 西貢政府表不滿

施罕押摩天大廈 司法部特設監獄

【洛杉磯八日路透社電】被控謀殺羅拔甘迺迪參議員的疑兇施罕已被移送至司法部摩天大廈頂樓一個有特別裝備的監房，他將在那裡接受審訊。

洛杉磯檢察處今日宣佈：昨天由洛杉磯郡監獄至司法部的一里押送路程中，動用了全部的保安設備。在過去一個月，一項將鋼板安裝在由監房通往法庭的走廊的工程，已在進行中。

婦人羈押兒女開槍拒捕

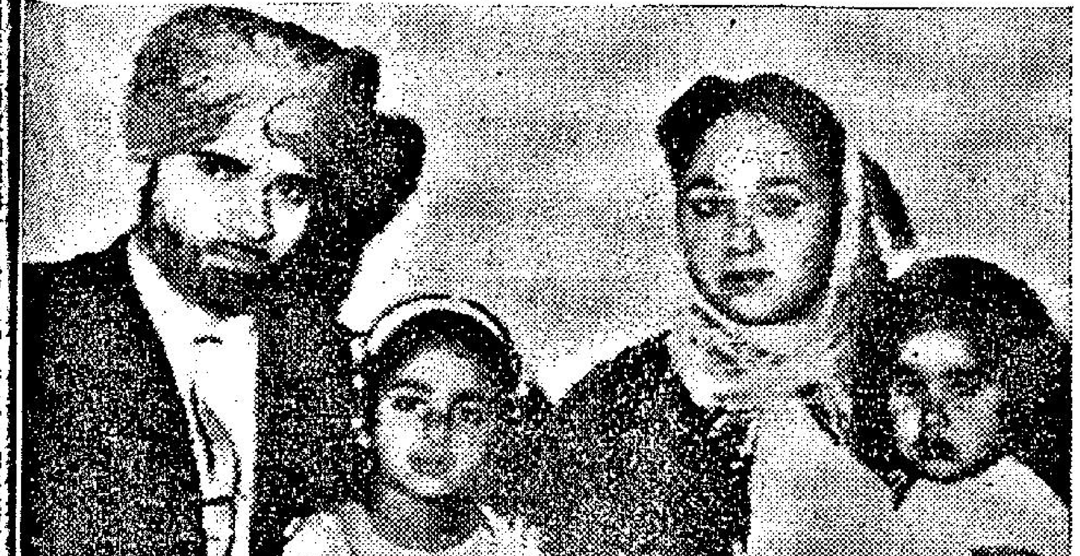

年卅二歲的達斯太太，於本月八日在紐西蘭北部奧克蘭城把她自己和她的兩個女兒關閉在家之後，塗黑其面和佩上子彈帶，並持着獵槍阻止警察近行。在鄰人報告那個婦人曾向他們開槍發射數響之後，武裝警察即召開到現場。這幅在數月前所拍攝的照片，顯示她與她的丈夫和她的兩個女兒在一起。她的家人現時的命運，仍未獲悉。（合衆國際社無綫電傳真）

伯賴寶奇蹟的好轉 跟太太聊天 食牛排鷄蛋

【南非·開普敦八日法新社電】南非換心人伯賴寶（世界上活得最久的換心人），於今天在此間醫院與他的太太艾莉茜閒談聊天，他的太太描述他昨晚一夜復原的一項「奇蹟」。

在消息傳出心臟移植專家巴納德計劃以另一個人類心臟移入該五十九歲的退休牙醫體內的數小時後，伯賴寶今晨已要求牛排和鷄蛋，並問及有關他計劃中的海外旅行。

巴納德教授對於他的病人的復原情況的看法，較伯賴寶太太較爲有保留。他說：「你不能真正的說這是一種奇蹟，不過他是確是好了很多。」

消息靈通人士說：伯賴寶在醫院的戲劇性好轉，因一種反淋巴球的血清所致，而這種血清是可能變爲一種近乎完全的反排斥藥物的。

這方面人士說：這種反淋巴球血清是在歐洲製造的，對於防止新器官對人體的排斥似乎是稀有之物。而同時亦使病人具有充份的[illegible]

另一種戰爭
第十五章 中國戰區美軍易將
美海軍中將梅樂斯著

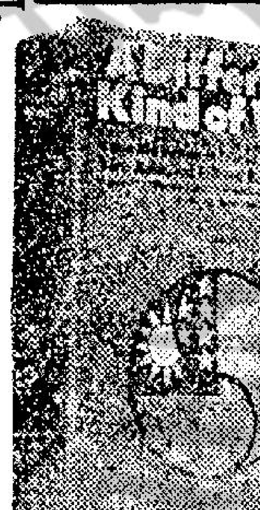

和那些中國女士使陪着戴將軍一同分吃生日蛋糕、咖啡和酒。早晨六時響起了起身號，我們打開門戶，一片陽光使我們驚地吃了一驚。

使我們大爲意外的是，潘德·奧勃林還時還沒睡覺，正在第九營地大飯廳裡聊天呢。但聯合服務組織的那些女孩子都已上床，精疲力竭的睡倒了。

隻向戴將軍把莊士頓少校的新屋撥給她們的，那邊有着幾張彈簧床，我們還另外加添了幾張來時，幾個中國侍女替她們梳好頭，按摩一番，至少消去一點疲憊，然後給她們準備好浴水。所有這一切可能是很有幫助的，她們雖然祇是睡了不多幾個鐘點，但在她們吃過早飯出來，看去就像是已經完全精神恢復了。

我們用一些梔子花和菊花把她們送別後，便拖着沉重的身子，回去工作。在我們看來，這一次聯合服務組織的來到，就像是在國內過了一夜，在他們看來，據他們說，這是在他們這次旅行中所經過的一次最異鄉客地的停留。在旁的每一處地方，他們都吃美國大兵的伙食，從不跟外國人在一起。他們在別處舉行表演的人，至少有少數幾個人是不大配給他們的。總之，那些女孩子告訴我們，她們在娛樂的地方從沒遇到過像我們這樣一種高貴的兄弟們時，似乎都顯得是很真誠的。她們說，自從她們離國以來，她們受到了最熱情的讚賞。而且沒有一隻抓手抓腳的不正經的手。

我得再補充一句，我們把我們的秘密信托他們，也是完全對的。在那劇團裡面，儘管大家可能吃下了異乎尋常的珍饈美味，却沒有一人吐露過一句關於我們的說話。他們最跡近於透露了秘密的一次是，潘德·奧勃林在成都時，受到了一次非常熱情的招待，發了一點牢騷，掏掏口袋，戴上了一副海軍遮風眼罩，便趕去給一些空軍方面的人舉行表演去了。

接連幾天，我們在快活谷的人又和外面世界隔絕了，但還時我們醒來，却發現重慶正在數喋鼎沸，鬧得天翻地覆了。史迪威率召回國了。在一些外國新聞記者中間，就觸發了一個重大的發展。作爲「中國的外賓」，他們過去一向是不准跟隨軍隊到任何地方去的，唯恐他們可能會受到了傷害。因此，就像舵馬一般，其中大半人想像着，如果他們沒法見到戰爭行動，那就準是根本沒有作戰行動，他們既無材料可寫，於是便經常寫到一些關於「中國的忘恩負義」，「繼續不斷的失敗」，以及國民政府「缺乏效能」等等的東西。（〇〇六未完）（轉載台灣新生報）

最後一面暴動紅旗 已被法警除下 學生恐嚇暑假再來

【巴黎八日路透社電】最後一面在巴黎飄揚的暴動紅旗，今日已被警方除下。但騷動的學生警告說：要在暑假末期再次製造麻煩。

當警察清理巴黎大學醫學院的時候，他們並未遇到抵抗。該醫學院爲巴黎學生最後的堡壘。祇有十七名學生，其中包括四名女學生，被拘留訊問。

在西南的土魯斯大學城各學院，於今日早上亦被清理。在利穆拉的尼斯城，在上星期六日亦遭到同樣的和平突擊檢查。

但學生聯會領袖賓克斯警告說：「在暑假之後，將會有一個非常頑強的鬥爭。」

昨晚他在格勒諾勃的一個記者招待會上說：「當校方於九月間安排考試時，我們將計劃重新佔據各學院，之後，學生們又將會再次總動員。」

紐約市連串爆炸事件 疑爲反古巴分子所爲

【紐約八日法新社電】離昨天紐約市的日本旅遊辦事處發生爆炸後，紐約警方於今天對與古巴有貿易關係的各國領事館，旅遊辦事處和公司總辦事處，開始加以密切注意。

去週末的爆炸案是一連串爆炸事件的最近發生的。紐約警方相信這些事件，是由反加斯特羅的恐怖分子所爲的。

數月來，已有若干名反加斯特羅的美國境內古巴流亡組織分子威脅，要對與古巴有貿易的國家採取報復。這些威嚇常常付諸實行的。墨西哥駐邁阿密的領事館，一架墨西哥飛機以及遞送郵包往古巴的郵政局，亦被人放置炸彈。

本港股市行情
七月九日上午股市行情報價

股票名稱	最高成價	最低成價	成交股數
滙豐銀行	一四四		四〇〇
東亞銀行	七〇·五		二〇〇
會德豐	六·七	六·六	一四、〇〇〇
九龍倉	一三·七	一三·六	四、一〇〇
黃埔船塢	二八·七		六〇〇
太古船塢	一五·四	一五·二	四、〇〇〇
均益倉	一三·九		二、五〇〇
大酒店	一六·五		三二五
城市酒店	七·一五	七·一	一五、〇〇〇
置地公司	四〇·二五	四〇	六、四四七
電車公司	九·一	九·〇五	七、二五〇
中華巴士	一五·二		二〇〇
九龍巴士	一八·六	一八·五	六、五〇〇
油蔴地小輪	三七·七五	三七	四、〇〇〇
九龍電燈	二一·五	二一·三	一八、九〇〇
香港電燈	二三·一	二三	七、五一八
信託公司	一·一四	一·一三	六五、〇〇〇
香港燈（股權）	六·〇五	六	五、四七〇
香港燈（紅股）	二一		二、五〇〇
電話公司	二一·九	二一·八	八、八〇〇
和記企業	六·四		二、三〇〇
怡和	一四		一、一〇〇
青州英坭	一六		四、〇〇〇
生力啤酒	二八·四		九〇〇
香港飛機工程	四〇		[illegible]
牛奶公司	三九		三、四〇〇
聯合橡膠	一一·二八		二〇〇
南海紗廠	一一·二		一〇、〇〇〇
聯合企業	四·二		[illegible]
鋼業	三·五五		[illegible]

上午成交總額：二、二八〇、〇〇〇元

東樂 麗都 新都 仙樂 民樂
狂滿續映
王莫愁 武家麒 謝玲玲 三鼎甲最強大陣容
中影出品 掌聲雷動
伊士曼七彩 全景闊銀幕 片上中英文字幕
雙歸燕 THE SWALLOWS RETURN
盛譽遍傳港九
民樂明早一早九夜更天

金陵 寶聲 金華 金國 永樂 後天
陳雲卿 分身劍法 陰功陽掌
小白光 天龍酒店
女俠一枝花
閃電劍招快如數一無敵輕功來去無蹤跡

百樂門 新世界 麗聲 金斯
只映今天 百勝神槍
今天仍映 隱俠
今天續映 波斯貓 粉面金剛 黑手黨
明天 太太的情人
明早十一點半 怒追奪魂俠命槍
明早十時 逆君王
下星期正場 約紐閙

紐約·大世界·麗宮
明天盛大獻映
小林旭 高橋英樹 合演
雙俠無情刀
全部七彩闊銀幕

荷李活 京華 樂都 國賓 皇宮 明聲 國際 七院續映
拜倒石榴裙
陳厚 杜蝶 丁紅 吳家驤 午馬 合演
監製 邵逸夫 導演 吳家驤
FOREVER DIAMONDS
邵氏出品·必屬佳片

九院後天獻映
虹 The Rainbow
秦萍 凌雲 李芝安 陳鴻烈
SHAW SCOPE

樂聲 新聲 國華 第三拾天獻映
地下軍勇破坦克陣
THE DIRTY HEROES
全部七彩

港九首輪影院聯合廣告

新陷入熱戀狀態
易文改變作風

銀幕透視

林冲離港返日下月再來
徐增宏和井莉並無秘密

青年歌唱家林冲，在海天登台賣歌，合約一續再續，受到歌迷的瘋狂歡迎，而今，林冲不得不離港回日本去了，林冲在日本東寶，雖然沒有簽署任何基本合同，可是，東寶遂他所拍的兩片，使他成爲電視台羅致的人材，因此，說林冲跟東寶的關係，實在微妙得很。

他的經理人李菌小姐來電告知，林冲乘早上的航機返日，要待隔一月後才再度回來，他與娛樂唱片公司和邵氏公司所簽合約，屆時才可履行義務。

邵氏和林冲簽約，共拍兩片，一年內拍完，引薦林冲進邵氏的，就是有張百萬稱的張徹，由於張徹認定林冲有很好的台型，和歌唱的技巧，不妨在銀幕上一演身手。

據說，製片主任鄒文懷和何冠昌夫婦，都曾到海天，坐聽林冲唱歌，鄒文懷對林冲，印象也不錯，幾經接頭，合約遂成。

從張徹介紹林冲入邵氏一點來看，張徹很有可能會替邵氏導一些時裝歌唱片，讓他也會漸漸感到，武俠片不可能永遠吃香矣。

據李菌透露，找林冲拍的獨立製片，就有好幾家，不過，林冲以疲於賣歌，只和邵氏簽了兩片之約，餘著皆落空，他表示，拍片要在觀衆面前樹立好的印象，不要胡亂接拍，免破壞了自己的威信和建築起來的聲譽。

在北角皇都戲院樓上的潮州菜館，跟徐增宏一起擇衞生麻雀，座間有老記笑他和井莉有粉紅色新聞，徐增宏連忙否認不迭，認爲撰此文者，的確別具用心，向他搗蛋，幸而徐太太一向了解他，所以，沒有不愉快的事情發生。

至於徐增宏是否私底下與井莉特別要好，他說：「好是一回事，井莉和我太太也很好，常常來我家玩，這麼清清白白的來往，其中那有什麼秘密？何況，男女間的事，怎會在這樣的情況下產生呢？他們寫稿，也實不分皂白也。」

當時，徐增宏還輕鬆地說：「我發覺有此文刊登之後，我便索性買了一份，親自交給太太過目，這樣，可以澄清一切是是非非了。」

看他的怪模樣，倒也緊張有趣的，康濟有意挖苦他一句：「誰會曉得你的太太是個如假包換的賢內助？要不就沒有人再開你的玩笑了。」

「看你的，又來啦！」徐增宏苦着臉，蹙蹙眉嚷嚷咕咕地說。

王達明讀友、陸志英讀友：你們同樣問林冲的問題，上回的報導，可令你够滿意了麼？此覆。

康清

新肉彈巴巴拉柏金絲陷入熱戀狀態
在羅馬她公開與人表現得如膠似漆親暱作風

荷萊塢風情畫　前座客

「冷暖人間」的女星巴巴拉柏金絲，現在的戀愛才發展至公開了，她與新紮男星韋非臘羅熱戀着，他倆的愛情不再遮掩了，他們在羅馬拍片時，一切的私人活動，任由攝記拍照。

起初，韋非臘羅是不肯在好萊塢式的首映禮露面的，這個新紮小生一味是害羞，後來他獲得介紹一位外表溫文的女子爲伴，大家都是明星的地位，他才肯參加熱烘烘的首映禮，這一次的介紹臨時女伴，發展爲他們的一次不可忘懷的戀愛，此位女星是紅透半天的巴巴拉柏金絲，韋非臘羅不是一個正統打扮的青年，他是一個外型吊兒郎當的波希米亞型男子，對於巴巴拉柏金絲來說，是首次與頹廢派青年來往，她是覺得新鮮的，不穿「踢死兎」的男子，味道的確與衆不同。

兩人相處在一起是快樂的，但是兩人結識不久，韋非臘羅到羅馬去拍片，巴巴拉柏金絲有着片務，在好萊塢無法分身，兩個年青的男女明星分道去拍片，意味着他們從此「拜拜」。

事實上不然，他倆分開了，反而感情發展，越爲深厚，情苗才開始萌長，這一次是巴巴拉移船就磡，到羅馬去一次、兩次三次，甚至四次，與韋非臘羅快樂地在一起。巴巴拉柏金絲是在百忙中抽空，從好萊塢飛到羅馬去的，她滿身是「片債」，這次要求赴羅馬，導演及製片家看見她要過來說：「我想說一件事……」時，知道她又是爲了韋非臘羅，掂念着他，非要到羅馬去和他一聚不可。

巴巴拉柏金絲在羅馬與他的暢遊，毫不避忌，他們在公開場合，非常恩愛，她在好萊塢時說：「找一個能在游難，在漫遊而能暢談不巴的男友，絕不容易，而我就是要找一個這樣的愛人。」韋非臘羅受她的影響不淺，生活也起了一些改變，他在羅馬訂製了許多套新的服裝，以備他日回到好萊塢，以新的姿態出現，他一向祇是與其他的頹廢派青年一樣，衣飾頗爲隨便的。

在羅馬，他倆在露天咖啡座喝茶，欵欵深談，韋非臘羅駕小型電單車，她坐在車尾，二人到郊外暢遊，昔日的羅馬大軍出征的阿比安道，均有他們的蹤跡，聖瑪莉亞皇宮，也是他們暢遊之地，他倆又是風流導演羅渣華甸的別墅的座上客，兩人快樂地大跳蛙舞，巴巴拉接受了愛情，又給韋非臘羅報以愛情。

當巴巴拉與他在一起，才露出了笑容，巴巴拉一度失去了的快樂，現時在她的臉蛋可以再找出了，她過去的悲哀的面色，一掃而空，代替的是微笑，這是她第一次在愛情上帶來的眞正快樂。韋非臘羅與她發展的愛情，轉瞬快要兩年了，影迷們希望這一次有他們的喜訊。他們決定分享世界的快樂，他們一時不能立刻結婚，是她的片債未還清，而且是製片家爭相聘請參約的對象。巴巴拉柏金絲近年來是起了相當變化的，她數月前在「花花公子」雜誌拍了一套彩色裸照，証明這個青春女星的一套手法使得呢。

蘇菲亞羅蘭
欣賞美國戲劇　具有時代意義
欲試演舞台劇

·維東·

蘇菲亞羅蘭，在卅二歲，已征服電影界，她想試試舞台，蘇菲亞不想演古典戲劇，也不是義大利的戲劇，在她心目中，現代美國劇，較義大利劇本，更具時代意義。

以一位女演員的眼光來說，美國最傑出的劇作家是田納西威廉士，她說：「因爲他爲婦女寫眞實的角色，在他的劇本中，對女人的個性心理有強力的鋪敘，而且是重要的人物，我也喜歡愛華文比，我曾在紐約，看過他所寫的「靈慾春宵」演出，非常了不起。但瑪莎的角色，極之美國味，要我演，則我是無能爲力，如伊利莎白泰萊（憑「靈」片取得金像獎）演義大利妻子，我從過過田納西威廉士，他大抵不知我的感想，但如果我想試演舞台劇，我願意演出於他筆下的角色。」

她在目前事業上這個階段，她有舞台演出的想望是自然的。「電影明星漸漸想試試舞台，而舞台演員也想試演電影，這種傾向十分正常」蘇菲亞說。「並非意味她對電影已經厭倦，自她從十五歲在那不勒斯的貧民區出來。電影開始，她就希望藝可能繼續這方面的工作。她的銀色事業，及她與扶助她成爲大明星，優秀演員的製片家卡洛龐提的婚姻，是她生命的一切。儘管她已累積相當的財富，加上光輝燦爛的和名氣，她的生活方式，一般而言，非常簡單。她和龐提，目前定居於羅馬郊外，距教皇夏宮不遠的馬里奧的豪華別墅，夫婦過着半隱居式的生活，極少招待客人，出外的次數也少的可以。他們已放棄在羅馬的公寓了。除了陪龐提到巴黎商務旅行外，若非要拍片，蘇菲很難得在旁的地方。

「我和許多男演員合作過，亦喜歡和他們共事。」蘇菲亞說：「如加利格蘭、彼得斯拉及其他人都是。但我一向對馬斯杜安尼有特別接近的感覺。可能因我們同時入這一行。我感到我們一起向前進展。我們如兄妹般了解對方。因爲我們在拍一部電影時，我們甚至不必向彼此解釋，已了解彼此的需要。」

蘇菲亞覺得，這樣純粹單一的演出，才是最好的方法。她和馬斯杜安尼一起表演時，感到十分和諧，十分自在。

從入電影界開始，蘇菲亞便認識到辛勤努力和演正演技能力的發展，乃是通向他所需要事業的匙。「我不想只成爲性感肉彈。看到別的女孩子處在這地位時，我立刻感到我可做的，遠超於此。」蘇菲亞說：「我要做眞正的演員時，現在做到了。年紀大時，我可演較年長的角色，和一個眞正演員的發展相同。若是性感肉彈便不成了。」

蘇菲亞的新片是由她的丈夫監製的「義大利式的婚姻」，是維多里奧狄斯曼和她聯合主演的喜劇。這部影片由米高梅發行，還要遲些時日才能在香港放映。

燈下談藪
粵·片·危·機
粵語片公司紛改拍國片

都在開始改拍國語片，這些電影公司來港改拍國語片，當然是受到粵語片的市場不景氣所致。

粵語片的市場，是以香港爲主，外埠的星馬，台灣爲副。香港的觀衆近年來大量的轉向看國語片，而少數的粵語片觀衆，又是集中專看陳寶珠、蕭芳芳兩人主演的影片。這種現象，造成了：㈠陳寶珠、蕭芳芳兩人外，其他影星主演的影片，票房毫無把握。㈡陳寶珠、蕭芳芳兩人因受觀衆歡迎，片酬飛漲，尤其陳寶珠，每部片酬高至接近二萬元。因此，粵片由其他影星主演是虧多賺少，請寶珠與芳芳主演，則片酬太高沒有甚麼利可獲。

據粵語片的電影公司說，以其他影星主演的彩色粵語片，每部的成本約爲十五萬元，陳寶珠、蕭芳芳主演的影片，則須二十萬元一部，影片有九家戲院上映，收入好的有三十萬元，不好的十幾萬元，以平均二十萬元來說，七除八拆，戲院分賬，政府稅務，發行的廣告，宣傳與雜支費用，實際收回可得的，極其量是七萬元左右，對於星馬版權費是越來越少，祇可賣到五萬元，台灣潮國語版權費也不過萬把二萬元，所以，拍粵語片的公司，是虧蝕多，賺本的少。

說來，粵語片失去了香港，星馬的大量觀衆，主要的是影片的水準與質素越拍越差，觀衆在識貨比貨之下，棄劣貨的粵語片而改看水準高的國語片。

粵語片的觀衆減少，票房大受影響，在利益減少之下，電影公司顧及收回成本，影片投資亦就越拍越低，影片好水準，就每況愈下了，粵語片在這情形中，是難會再有轉的的機會。

爲此，一些粵語片公司，在有計劃地改拍國語片，但改拍國語片，也是困難重重的，其一，這些粵語電影公司素來是拍精打細算的粵語片，無論是服裝，道具，佈景都是可省則省，用小錢當大錢，心理與作風上，都有些分別，其次，雖然彼此都是拍電影，但製作等不同，很容易花冤枉錢。原因之三，最主要的還是粵語片公司拍國語片，沒有基本演員，向國語圈的公司，借男女主角要出高價，請沒有名氣的新人，票房又沒有把握。

基於種種原因，粵語片公司要改拍國語片，也就路途艱難，話又說回來，除非不吃這行碗，否則，有關人士，不論如何困難也要走這條路的。

江紫楓

論
女星欲保存聲譽　應該要永遠拒演

方哥

一位新面未紮，正牌女明星昨日跑來找方哥，所以稱之爲正牌，原因從表面任何角度看，她都是女明星丰度，懂得作明星表情，明星架子，明星衣着，一些明星的生活享受。

她見了方哥，開門見山而道：「最近，由於我總是沒有機會拍戲，算是公司派我演戲了，但戲佔很少而又不合我戲路，因此我肯拒演，長此下去，我恐防觀衆對我印象漸忘，方叔叔，你同我諗吓辦法啦！」

聲聲方叔叔，既然改變作風，不作目中無戲，而以世姪女自居，如此這般，一生樂於助人而方哥者，沒有辦法不爲她「度橋」矣！

方哥所知，這位女明星所演之戲，的確是不敢恭維，觀衆有機會睇佢做戲，如果反爲對她有好的印象，可能印象改變多睇她之戲也。

爲此，方哥提議她以後凡公司派她演戲，必定拒演，拒演理由有二：一戲少，影响奴家身份，其次，戲路有別，角色不適宜。

「這豈不是沒有機會演戲？」她聽後，沉思一回說。

「根本妳也志不在演，而在於這塊招牌，」我坦然而道：「如此這般，又何止保存這塊招牌，可能還會給一些人有神秘之感也。」

以事論事

七先生

龍公作　保重身體

開拍薛群導文武合一電影
時陣前曾數度易將

邵氏公司在五月中旬開拍一部別開生面的古裝片「狐俠」，引起影壇的重視，因爲這部影片是將「聊齋」故事以新的手法處理，因此「狐俠」亦可稱爲「聊齋」與武俠片的綜合體，爲國語片開闢了一條新的途徑。

「狐俠」由薛群導演，祝菁，李麗麗，金峰，李昆、麥鵬等合作演出，已拍了兩三場佈景。該片在決定主角之時，曾經好幾次陣前易將。這更証明了邵氏公司對這部影片的重視，一定要選派最適合的演員才能放心製作。

演員中的祝菁，剛剛由台灣回港，演技正在巔峯的狀態，她在台灣主演了「落花時節」、「天下第一劍」、「明日又天涯」三部影片，受到了廣泛的注意，一致認爲她是一顆最有朝氣的明星之一。

祝菁來港不久，就由邵氏派她主演「狐俠」，可見祝菁在邵氏心目中的地位，是很重要的，祝菁的造型，無論時裝古裝總相宜，扮演古代美女更有一股迷人的神韻。

至於李麗麗，也是邵氏培養出來的一顆耀眼的新星，在「春暖花開」中，一鳴驚人，香港影壇一致認爲李麗麗前途，是不可限量的。

李麗麗在「狐俠」中，飾演狐狸精，披着一頭黃色的頭髮，頭上還插了幾朵花，又妖又艷，美得還人，這次李麗麗担任了女主角，對她的電影歷程上，又跨進了一步。

男主角之中，金峰是資格很老的演員，與新進小生康華一同演出，是很理想的人選。

「狐俠」由開鏡到現在，工作進度相當快，薛群雖然不是一個「快手」，但他工作進度安當得很好，因此，「狐俠」將在預定的時間內完成。

由於「狐俠」是一個嶄新的題材，將「聊齋」與武俠融滙於一爐，我們都在盼望着早點能夠欣賞到。

金峰除了拍這套片，還參加「蝶海花」的演出，在「蝶」片中，金峰與何莉莉分飾兄妹，他給人換了腦以後，居然歪斑自己的妹妹，於是，把情節弄得複雜了。他爲甚麽會給人換腦呢？日後再詳細爲讀者告，這套片的大概。

·金羅·

影城動態

清彈淺唱　丹鳳

格力哥利柏來港

美國電影皇帝格力哥利柏，下月來港逗留三個星期，在港拍攝一部電影。格力哥利柏曾與緬甸女星永明旦，合演過一部「紫色平原」，享譽甚隆。本港影迷，對他並不陌生。如果又是黃包車、石板街、蘇絲黃之類，徒污香港而已。

四十歲降爲二十歲

世界影都好萊塢，成爲出產「黃色電影」的大都會。因爲急於在影界取得立足地的年青男女，往往願意在色情影片演出。由於嬉皮士湧入洛杉磯地區，令到許多希望當明星的男女，獻身於「黃色電影」的製作。

現在那些鹹片主角，平均年齡，已由四十歲降爲二十歲。

尖沙咀區與灣仔地區的某些女郎，她們是否也會演鹹濕戲，不得而知，不過她們也由四十歲降爲二十歲，却是事實。

娛樂圈

萬能老倌　非臘李萊

以主演「七金剛」而成名的意大利明星非臘李萊，目前已成爲國際一流紅星了，在歐陸各地，他的名字比尚保羅貝蒙多更响。這位身材高瘦，貌不驚人的明星，能有今日的地位，全賴演技超卓，作風穩健所致。

非顯李萊的演技是多方面的，如他在「七金剛」一片中，扮演那個具有紳士豐度而足智多謀的教授，充份表現出老奸巨滑的形象。當他改穿牛仔裝而在「北俠神槍手」中扮演西部英雄時，他又能把握劇中人的個性，淡現出雄赳赳的姿態。

影圈動態

易文改變作風
捨文藝而從武
舞槍劍撕殺外
攬鎗戰有一手

易文一向是拍文藝片的導演，大家都稱他爲「文藝片高手」。但是，在武俠片稱霸於影壇的今日，易文也來顯顯身手，拍起武俠片來了，現在準備開拍的是「鐵骨傳」，之前，文開拍了一部「神槍手」。

嚴格一點來說，「神槍手」稱爲武俠片，那是不大恰當的。我們應該稱之爲「槍戰片」才對。那麼，我們就稱它爲槍戰片吧！提起槍戰片，大家心裡一定想起好萊塢的西部牛仔片，那些神槍手的英雄事蹟，令人神馳。

對了，易文開拍的這部「神槍手」，便是那樣驚險，刺激的槍戰片。不過，它跟西部牛仔片又有不同的地方。

因爲「神槍手」的故事不是發生於美國西部，而是發生於中國的北部。在中國的北方高原上。因此，它具有強烈的鄉土色彩。對於一個中國影迷來說，更有親切、眞實的感覺。

「神槍手」的男主角是由趙雷担任，他演一個豪邁的槍手，他的江湖閱歷甚豐，唯其如此，他一生浪蕩江湖，所向披靡。趙雷演這個角色，無論外型與內蘊氣質，是最恰當不過的。再說，他的演技已達爐火純青之境，他的演出，絕不會令人失望。

除了趙雷之外，還有一個角色，值得一談，那便是由李琳琳演的少女。她的脾氣是火辣辣的，她的個性是倔強的，寧死也不肯轉變的。

李琳琳担任這個角色，對於她來說，那是一次考驗，因爲在此以前，她還沒有演過這類角色。不過，她是一位聰明的明星，大家可以相信她會演得很好。

此刻，「神槍手」這部戲拍得很快，已拍了十多場戲。餘下部份，都是外景，本片的特色也是外景多，同時，槍戰場面也極多，絕無冷場。

這套片最後的一場戰，也最動人，經過一場最够氣氛的槍戰之後，那位被稱「神槍手」的漢子，拖着孤獨的身影，向着茫茫的原野奔去。

此情此景，教人心中泛起一陣無可奈何的淒涼感。日昨與易文談及這套片，他說，決心拍好這部片，讓它在槍戰中大放異彩。

馮輔

電視花絮

電視後起新秀
周淑芬聲容並茂

電視觀衆對周淑芬如今應該是深感熟識，因爲她在主持節目簡報中，聲容儀態，都是那樣得人好感，但因淑芬是並不以現有的表現與成就爲榮是的，她還要繼續努力，追求更豐盛的收穫，最近，她正致力于聲樂的鑽研和向舞蹈着力，爲了這兩者，她把最心愛的許多戶外消遣如游水、打球等都放棄了，當這兩者都有相當成就時，當會得見她在螢幕上担上更多重頭節目，也必定更爲精彩動人的成就，這兩者都是可爲預言的。

「笑面俠」　連環圖故事

（二）郎中陳浩攜藥箱兩傘浪蕩天涯，夜宿破廟，見一道士作法斂財，陳浩逐之去，爲衆治病，衆皆德之。

「奪魂鈴」　連環圖故事

（五）衛虎殺陶公櫄，追楊剛，在竹林中決鬥，殺之復仇，衛虎自楊剛口中，得知應天地址，找去復仇。應天已知衛虎來到，埋伏偷擊，與他在古廟中決鬥，被衛虎所殺。

注意另幅廣告
陳鴻烈
若有反派影帝　定非此君莫屬
陳鴻烈
幾場搏命打鬥　睇到心驚胆躍
虹 The Rainbow
驕橫暴戾　盛氣凌人　兄弟鬩牆　六親不認
SHAW SCOPE

刊登廣告請撥電話七三〇七〇八洽

娛樂　倫敦　黃金　國民　亞洲
最後兩天
娛樂倫敦亞洲加開早場
奪魂鈴 THE BELLS OF DEATH
加映珍貴新聞片　港督訪問邵氏
岳楓導演　主演　秦萍　張翼
七彩闊幕　SHAW SCOPE

港九首輪影院聯合廣告
麗都·東樂　麗聲·皇后·皇都　樂聲·新聲·國華　利舞臺·樂宮
絕早滿瀉　雙歸燕　主演　王愁　武家麒　謝玲玲
五場映　12.15　2.30　5.10　7.30　9.45　獨行俠決鬥地獄門　人潮洶湧！人人爭先！
一致好評第拾三天　地下軍勇破坦克陣　故事新鮮別開生面　左道旁門戰略新奇
今第三十三天！映期無多！　和路迪斯尼金像獎七彩巨片　沙漠奇觀　同場加映：神駒逞雄記　脂粉牛郎
東方·金冠·金門　總統·大華·國寶　東城·快樂　新華·豪華
第十九天·金門最後　智多星巧鑽石庫
今第二十七天　橫衝直撞出重圍　七彩闊幕
金像佳片捲土重來　2.30　5.20　7.30　9.40　天皇巨星保羅紐曼　金像巨星佐治堅尼地　逃獄金剛
今天獻映：緊張喜劇　賊捉賊　明早場　血酒無名街

迅速改善本港交通情況 須向地下發展
但要等待大規模運輸報告後始能決定

【本報訊】最近返港復職之交通事務處處長薛璞稱，香港必須於一九七三年時有一種迅速之運輸系統，以應付可以預期之道路交通之增加。深入之道路系統調查研究，顯示在路面上不能有多大作爲，因此吾人須向地下發展，一如工務局所建議之一種改良地下火車體系。

薛璞於星期日回港前，曾經考察三藩市、薛路頓、紐約、倫敦、巴黎及漢堡之迅速運輸系統。

由于政府不能抽三十四億元爲經費，故如何籌募資金亦有困難。薛璞謂，與此同時，交通事務處正考慮一全面建議，俾應付加東北九龍及銅鑼灣區之交通。

渠謂，目前未便將詳情透露。此外，又正考慮不准貨車于交通最旺時行駛於某等道路。另一可能之限制，係針對各種汽車之駛入市中心。

渠又謂，由于諸道西至筲箕灣之新海傍大道，將會減少現時之擠迫。

渠指出，鑒于車主增加如是之快，幾年後便要達飽和點。

但渠又表示，非俟對大規模運輸報告及其建議作充份評價，否則對採用某一型之地下火車，不能遽下決定。

第二步將爲作大報告所建議之耗費甚鉅之一種地下火車，而仍然使其足以應付需要。

防馬山慘劇重演 應採三項措施
派員調查危險大石；敎導居民防範及迅速徙遷危險木屋居民。

【本報訊】鑒於最近發生馬山慘劇，有關專家建議，爲避免類此事件之重演，應採取三項措施：

㈠派員調查各處，看看有無大石及是否應予移去，以免發生危險。

㈡敎導居住山坡之木屋居民，加遇大風雨時，鬆動之物或垃圾可能危及渠道，發生危險。

㈢逐漸將最擠迫及危險之木屋區之居民遷移，以減少木屋間數，而將空出之地種植樹木及迅速生長有深根之植物。

香港大學敎授麥奇指出，若干危險係人爲者，必須立即停止。渠係指居民將山坡植物鋤去，致土壤腐蝕。渠謂，本港必須隨時準備面對一小時下雨六吋，或一日落雨廿二吋。吾人不能控制天雨，但在某種程度下可以控制其從地下流去。

工務局長鄔勵德稱，政府已每年動用二千萬元改進渠道。但謂，對于危險大石，不易應付，因不知屹立千年之大石何時會下墮。

市場漫步　卜算子
共貨輸港全面退縮中的一項 茶葉輸出顯著減少
台灣茶葉取代市場最爲吃香

中國大陸內部混亂呈長期性，大家都知道，整個生產萎縮的情形，已是日甚一日，是注視的，但很多人都祇注視的是牲口、果菜、雜糧、工業品，對於飲料中的茶葉，輸出退縮更爲顯著的近態，未有注意。

據茶商透露：大陸今年度的春茶，迄今仍未有運來，六月份工商處統計報告，運到的三千五百箱（等於六十八噸）大陸茶葉，是去年秋季的末造產品，並且是由很多地區產品拼湊運來的。本來往年的春茶，在農曆五月初就有大量出口，但今年的春茶尙未有供應，上月中，本港一家茶樓的主持人，鑑於四月中在廣州交易會訂購的茶葉，尙有確實的交貨日期，赴穗交涉，竟未有結果。

大陸茶葉，以福建產量最大，其餘華中、華東、華南各省，亦有出產，每年農曆三月間就是春茶大量採擷的時候，例如在穀雨前採擷的龍井茶，叫做雨前龍井，因爲這時候茶樹普遍茁出新的嫩芽，把它採擷經過加工，製成我們日常的飲料，味道特別甘香，故此嗜茶的人，都喜歡購春茶。

今年大陸春茶尙未有運來，主要原因是福建、雲南、安徽、廣東、浙江等產茶區，大多數農民不甘中共暴政的壓迫，以致終歲辛勞，食不果腹，於是採取消極的抗拒，對於栽植茶樹，逐漸荒惰，這樣；大陸各省產茶區的茶葉生產量顯著減少，再加上內部混亂日益嚴重，近月來華中及華南又因爲洪水成災，交通運輸阻梗，茶葉運來亦受到一定的影響。

茶商又指出：茶葉的栽植是比較其他農產更爲繁複，通常把茶的種籽散播在山坡的茶田裏，要灌溉、施肥、鋪上一層乾草，以免雀鳥把種籽挖食，及至茶樹的幼苗逐漸長，更要細心料理，如是者經過兩年，始能長大至高約二、三尺的常綠灌木，每年春秋兩季可以採擷茶葉的嫩芽。但每年冬季又須要把茶樹的枝幹加以修剪，以及鋪草施肥等，以便明年初春發出更多的新芽，及至茶樹老了，又要添補新的接替。採茶是婦女的工作，每日凌晨光曦微，便聯群結隊上山採茶，採得茶芽後，又要經過很多加工工序，然後方能把製成的茶葉焙出。自從大陸陷共後，福建及其他地區的茶葉生產，一年比一年減少，更兼很多製茶的技師，在十多年前陸續由福建逃往台灣，故此台灣產茶馳譽國際，實在是得力於福建的製茶技師到台灣協助生產，改良土壤及製茶技術，現在台灣茶葉出口，以非洲市場最大，美國及日本也有很多台灣茶供應，香港需要的茶葉，亦由台灣供應源源不絕，近年增加。

現時因爲大陸的春茶未有運來，香港市場出售的春茶，以台灣春茶最吃香，雖然因爲土壤及氣候關係，台灣茶葉味道稍薄，但規格遠勝於大陸茶，茶商把台灣的春茶配搭一些大陸舊茶，味道就達到最高水準，如果不是台灣春茶較多供應，香港的茶葉供應就很短缺了。

澳門盛傳漁民魚網撈獲 連串被縛屍體
七八具男女屍縛在一起

【本報訊】澳門連日來未發現有大陸之可怖浮屍，但市上卻盛傳有一漁船發現一串屍體，該等屍體有男有女，縛在一起，但發現的人並未敢說出詳情，祇在私人談話中透露，消息卻不脛而走。

據說發現之一串屍體傳說，是有一艘漁船於作業時在網中撈着，才知網內並不是撈獲大魚，而是七八具縛成一串的屍體，死狀慘不卒睹，漁家驚恐過度，一時鬆了手，魚網又墮落海中，即斬斷網纏，棄網而走。

另一說：有一艘漁船在澳門附近灣仔水域之石堤作業，撈到該等一串數人縛在一起之屍體，未敢揚言，棄網而走。

從上述兩項傳說，可知澳門發現一串屍體縛埋一堆的消息，並非子虛，但因澳門的環境特殊，發現的人也守口如瓶。

鼓手作冒險長泳 被扣押七天示儆
由赤柱泅至德己笠角

【本報訊】駐防赤柱兵營之威靈頓公爵營鼓手，因企圖由赤柱泅至德己笠角，被扣押七天示懲。此鼓手名邦尼，被香港輔助空軍之直昇機拯起時，業已泅一哩半，距離目的地祇有四哩。

軍方發言人謂，邦尼之被罰，係因其危及本身安全，及引致水上警察與輔助空軍之不必要麻煩，與及不遵守指揮官之命令。邦尼當時係與同伍多人，溜下海中作冒險長途泳，而同伍則在岸上旁觀。但因潮流湍急，渠於是離開水綫，致陸上同伍不勝憂慮，於是報告水上警察，後者又知會輔助空軍。

花甲老婦自縊斃命

【本報訊】一名花甲老婦，今晨九時四十分左右，被發現在家中自縊斃命。死者王潤仙，六十歲，住摩利臣山道×號三

各銀行去年獲利 一億二千萬元
銀行存款逾九十億元

【本報訊】本港各銀行去年獲利共達一億二千萬港元。根據過去六個月間各行所發表之損益賬顯示，三十二間銀行中有十二間獲利比上年多，雖然曾受港元貶值影響及騷亂影響。匯豐銀行獲利最多，有六千二百九十萬元，佔總數之百份五十二。恒生銀行則獲純利一千六百四十八萬元。有兩間獲利五百萬元至一千萬元之間，有十三間獲利少於一百萬元。

至於七十五間銀行存戶存款，官方統計五月底達九十億八千七百萬元，比去年四月份之高紀錄仍增加一億一千五百萬元。但工商業放款則爲五十五億五千一百萬元，比上月減少。

一年一度

……受在東走滅十哩路打到。據說那裏是穆罕默德出生地點，所以全世界的回教徒都認定那裏是聖地，也可說是回教的發源地。每年一度的聖日，也就是穆罕默德的生日。因爲曆法各異，無法用西曆或中國的夏曆記其日期，但……

機場跑道加長 仍待倫敦批覆
啓德機場發展四十年滄桑

【本報訊】本港啓德機場之擴建，據民航處透露：停機坪將於年底擴建完成，但將八千三百多呎的跑道加長計劃，則仍有待倫敦方面的批准，因港府需要英國經濟上的支持。但目前仍未有進一步的消息。

啓德機場之發展，迄今已屆四十年。其進展之情形，是頗值得回顧的。

早於一九二九年，新成立之香港飛行俱樂部向港府租賃一幅填海之地皮，用作飛機降落場館。該俱樂部當時擁有一個機場和一個飛機庫，佔地共二百零五英畝。

立法局於一九三〇年間，通過給予該俱樂部財政援助。隨後政府接收飛機場並將之擴展。民航事務部亦於稍後成立。政府並開始徵收降落費用。

英國之帝國航空公司於一九三六年開辦由香港至檳城之每週一次之定期航線，同年，港滬間之定期客運與郵運亦開始舉辦。該航線路經廣州。該年年尾，泛美航空公司之飛機亦開闢一條由香港至美國之新航線。

在香港淪陷期間，日本佔領軍曾擴展九龍城海區，並建立兩條飛機跑道，強使戰俘擔任全部建築工程。

一九四七年，民航事務部改組，成爲民航處。由於日本佔領軍建造之兩條跑道不適合四引擎和時速三百四十哩之飛機使用，其中一條跑道臨時加長，以應急需。

立法局於一九五四年通過計劃，在九龍灣建立一條伸入海中八千三百四十呎長之跑道，建築費估計爲一億三千五百萬元。該計劃之進行，需要夷平若干山丘，和清除海底三百萬立方碼之淤泥。填海和建築跑道之大石和泥沙，估計共有一千一百萬噸重，若果將之堆在香港曲棍球場上，該等泥石將達二千三百餘呎高，比太平山還高出五百餘呎。

目前之跑道，係由一間英國公司共同建造，並於一九五八年九月十二日正式啓用。與建造跑道之同時，遠東最大之機場大廈，亦在啓德機場建立起來。該大廈共七層高，設計方面，特別留意乘客進出機場快捷和舒適。抵港乘客由大廈之地下離開機場，離港之乘客由二樓進入機場。全座大廈空氣調節，冬暖夏涼，而且有防嘈之特別設備，盡量減低飛機之嘈音。三樓全部爲各航空公司之辦事處。四樓和六樓設有機械室、修理室。飛機降落指揮塔是設立在天台上。

一俟倫敦方面批准，建築工程立即開始，以加長現時八千餘呎之跑道至最低限度一萬二千呎長，適應世界最大之噴射機使用。

中區週內推行 清潔運動
並拆除違例建築物

【本報訊】警方與民政主任，街坊首長及政府其他部門合作推行之「清潔運動」，現擴展至港島中區。該項運動之目的，在改善人煙稠密區之環境。

該區以堅道、樓梯街、皇后大道中、與卑利街及砵甸乍街爲界之一個區域，已劃分爲四段，將在此後八個星期內，該區進行清潔運動將於本週內開始，屆時推行該運動之有關人員，將巡視以樓梯街、荷里活道、卑利街及皇后大道中爲界之地段。

居民予以支持，清潔運動包括清洗街道、掃除垃圾及拆去違例建築物。

此次清潔運動，由中區警察發起，並獲得西區民政主任、街坊會及小販代表，徙置事務處，工務局及社會福利署合作推行。清潔運動曾獲廣大市民熱烈支持，其目的在改善人煙稠密區之環境，使成爲更佳之居住地點，同時清除所有阻礙行人及交通之違例建築物。

「青春的旋律」新潮舞會
即日開始分發入場券

【本報訊】國泰機構即將推出彩色歌舞巨片「青春的旋律」，爲配合青年學生暑期康樂活動，定本月十二日下午七時半及十時半假卜公碼頭天台花園舉行「青春的旋律」新潮舞會。國泰明星李琳琳、容蓉、金川、譚伊俐、應瑜、張淇、于敏、陶威、胡維、馬劍棠、陳非儂屆時均將出席歌唱，舞蹈節目，並有著名樂隊演奏名曲。入場券全部免費。即日起在下列各處領取㊀香港新都戲院票房。㊁九龍金巴利道新麗琪餐廳三樓。㊂九龍牛池灣斧山道國泰機構宣傳部。爲優待「國際電影」讀者，凡憑七月份「國際電影」可優先領取入場券兩張。十一日起分贈各界青年。贈完爲止。

維新夜中學 擴辦分校

【本報訊】九龍彌敦道四八三號維新英文夜中學，由前高級敎育官周覺識担任校長，主持校務。據稱：該校爲一所規模完整之夜中學，由F1至F5會考班，設備優良，自開辦以來，學生逐年遞增，成績斐然。現爲適應迫切需求，下學年在大埔道二四〇號至二四二號擴辦第一分校，以副謹門求學者之期望。該校正校及分校現已開始招F1至F5各班級男女新生，分校並設有中文部，招中一至中三各班級男女新生，定於七月中旬舉行入學考試，希從速前往報名，以免額滿見遺。據聞該校爲顧及一部分日間工作之半工讀學生，特將正校及分校報名時間延長至晚上九時，星期日及假期均照常辦公。

左仔叫嚣復工 純係政治宣傳
向當局登記求職者僅五人

【本報訊】左派工人雖叫嚣復工，但實際向勞工處就業指導處登記，請求介紹職業者迄今祗有五人。反映左派之「復工運動」係一種「政治宣傳」。

據勞工處發言人稱：登記之五名罷工工人，自稱以前受僱於公共運輸公司，官方對於請求介紹職業工人，均平等看待，酌情介紹。

左報不提大陸浮屍 反毛派現形

自從浮屍由大陸滾滾而來之後，本港之左報，隻字未提，何以唔提？一般人以爲港共報紙，對大陸此種慘酷暴行，實言之醜也，所以絕筆不提。

其實呢？左報不談浮屍，並非怕言之醜也，而係搵住幾張左報搵食之人，全部係反毛派，誠心與擁毛派爲敵，所以胆敢利用大陸浮屍去對擁毛派作出非常尖銳之鬥爭，對毛澤東呢個「大屠手」，作十分嚴重之傷害。

本來，大陸並不諱言死得人多，近日來，「清華大學」武鬥，死十八個學生，係由中共之刊物洩露者，「北京大學」有個學生被殺死，同學便抬其屍體至「革委會」門口陳列，上述消息，中共亦准許外國記者自大陸發出消息。

既然毛澤東都唔怕大陸死得人多之消息發出，則香港之左報，又怕乜嘢刊載「大陸浮屍水上來」？

現在，本港左報隻字不見刊登，老夏就要列舉事實，証明左報之內，已經完全由反毛林派控制。

第一、香港之反毛派報人，抱住最惡毒之目的，係打擊左報銷路，務求令到睇左報之人日少。

馬山村大石壓死香港市民，左報便大造特造，大刊特刊此類新聞，其實講死人，大陸來之浮屍，比較馬山村之災民更慘，但左報對浮屍隻字不提，對馬山村之類災民，則大造特造。

咁攞法，試問是何居心，直情係表示熱愛港英之市民，而睇唔起由大陸來之「愛國屍體」耳。

何以見得出大陸來之屍體係「愛國死屍」，最現成之例子，係有些屍體，袋中有本「毛語錄」，內心上更加隨身，重唔係大陸之「愛國同志」？

左報有「愛國屍體」流來香港，隻字不提，當作根本有浮屍呢件事，係表示佢地根本睇唔起毛澤東，既然有「寶書」敵視一切親毛派，包括親毛之屍體在內。

其實左報要刊登浮屍消息，話叶易，車吓大炮就好生猛矣，例如話所有浮屍，係美軍艦來港度假時放在海面者，或者可以話美機派直升機，在珠江口投下死屍，就乜都搞掂，大可以話浮屍都係美帝一手造成，甚至車大炮話浮屍來自台灣又點話。

現在左報隻字不提，又唔車大炮，祇係有關浮屍消息就謝絕，毛澤東話過：「新聞工作者要有強烈的階級性。祇能爲本階級利益服務......」但香港左報現在卻全力爲港英……

怪獸飛狐

「丁高」也是澳洲……也是一般人所叫的「鷸鳥」(EMU)，是澳洲特產，也是澳洲的國鳥，是一種無翼能飛……

晚唱

印度百齡老人夫婦 乘印航機赴新德里

【本報訊】印度一百零二歲老人巴馬昇偕同其九十五歲的夫人，日前乘搭印航班機飛返印度新德里。兩老雖然年已期頤，但精神十分鑠矍，行動自如，耳聰目明，乘搭印航的現代化噴氣式班機有如家常便飯。據稱：他們在印航班機服務良好，搭客方便舒服，好像在家中休息一般。兩位老人三年前從來本港，探望兩位在本地服務的兒子，現在由於思念家鄉心切，故特乘搭印航班機回返印度。

（圖爲印度一百零二歲老人巴馬昇偕同其九十五歲夫人在啓德機場留影。）

康樂同學會 舉辦遊藝會

【本報訊】竹園基督敎勵召會康樂英文中學同學會，爲母校擴建新校籌款，於昨晚及今晚在香港大會堂舉行遊藝晚會，節目豐富，有民間舞蹈、歌唱、樂器演奏、話劇等，購入場券者甚爲踴躍。

昨夜大會節目，可謂豐富及多姿多采，包括由該校銀樂隊演奏，鄭建國先生指揮。小提琴獨奏、鋼琴獨奏及舞蹈等。舞蹈是由中國學生周報及該校舞蹈組學員聯合參加表演。最後，更由中國學生周報話劇團演出「父母心」，而各演員可謂演得維妙維肖。最後，由該校學生會主席毛少英致謝詞。

侯碧漪 畫欣賞展覽明日起舉行

【本報訊】孟河世醫費子彬之夫人，無錫侯碧漪女史，係遜清曾國藩座師侯葉唐侍郎曾孫女，名門閨秀，家學淵源。幼從吳觀岱、孫寒厓兩先生遊；後來上海，更師事張大千、王師子二氏，花鳥蟲魚，取法徐黃，下逮新羅，人物仕女，得陳老蓮遺意；書法習唐，兼及篆隸，小楷秀逸，又善操琴，聲韻悠揚，書、畫、琴三者皆精。其所撫沈石田碧山吟社圖，前內閣總理許世英，擊節歎賞，譽爲三百年來閨閣中未有手筆。頃賓夫人侯碧漪女士，出其新舊作品，于明（十）日起至十三日止，一連四天，假本港大會堂八樓，舉行書畫展覽會，以公同好，只作欣賞，並不標售，凡愛好中國書畫藝術者，幸勿失之交臂。

（附圖爲鯉魚）

英鎊漲幅大 外圍金告跌

倫敦轉賬鎊報二‧三八九二，比前價漲了‧〇〇六七，告老士報二‧三八九五，比前價漲了‧〇〇六一，爲貶值後之回漲最大幅度。

貝魯特金價報四一‧六〇，跌了‧二〇美元，巴黎金價四五‧二七，跌了‧一〇美元，瑞士金價報四〇‧七五—四一‧〇〇，跌了‧一二——‧一二美元，倫敦金報四〇‧八五，跌了‧二五美元。

英向巴塞爾會議中，借到了錢（廿億美元），西歐聯營快要向南非買金了，因之，英鎊回漲，各地區金價，也因而回跌。

昨市K金走勢，去大息五角五，開三〇九‧八七五，收三〇九‧三七五，最高三〇九‧八七五，最低三〇九‧二五，跌幅‧六二五，照理，昨市K金價早應跌在三〇七左右才合。

今晨另表電鈔價係按價，今應再行告腩，K金開九時半，開低價三〇八，隨跌三〇七‧七五，九時四十分，再升三〇八，預測：K金市已屬不易再好了。

工商晚報金鈔報價
民國五十七年七月九日（星期二）

K	金	價	808.00
易		水	14.00
普		旗	6.11375
大		旗	6.11375
美		單	6.13
通	天	單	6.1175
加		單	5.69
日		元（每萬計）	162.50
宋		紙（每披索計）	1.46
大		坡	1.985
細		坡	1.98
正		啤（每百元）	60.00
葡		幣	.98
正		鎊	14.54
澳	洲	元	6.78
泰		幣（每百元）	29.10
台		幣（每千元）	144.50
賓		紙（每千元）	32.50

瑞士金價（每安）	40.75—41.00美元（跌）
倫敦轉賬鎊	2.3892美元（漲）
告老士	2.3895美元（漲）
倫敦金價（每安）	40.85美元（跌）
巴黎金價（每安）	45.27美元（跌）

（晨九時半報價）

聲寶牌在無線電視台 明起舉辦「各展其才」

【本報訊】日本名廠聲寶牌電視機，定明日起特在香港無線電視台舉辦一項新節目，名爲「聲寶之夜各展其才」，每逢星期三晚八時至八時半在該公司翡翠台播映，歡迎各界參加。凡屬業餘有意參加者，可將姓名、住址及表演項目，函寄九龍郵箱一〇〇〇號，信面書明「聲寶之夜各展其才」主持人收便可。

據稱：各界如欲清晰地欣賞該節目，可訂購聲寶牌三用電視機，即能享受清晰收看。蓋「聲寶牌」電視機，係採用太空電子管製造，故其畫面特別清晰和穩定，能獲良好的效果。

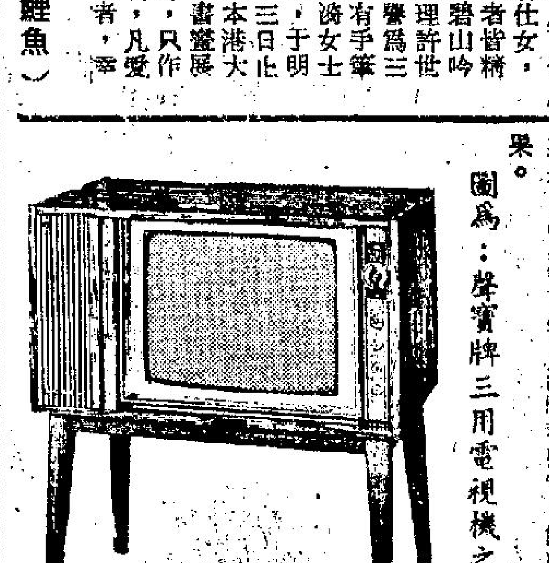

圖爲：聲寶牌三用電視機之型樣

1968年新馬典　蕾平
（廿六）繁盛 BON BON

栗色，雌性，三歲，高十四掌三，現隸皮羅科夫馬房，馬主謝瑞森，本季出賽三次，六化十碼第三，及落落第一次，一哩一次落第，第一季共獲獎金二千五百元，最後獨贏A班。

試跑情形

日期	路程	分段時間				總時間	騎者
5/1	半哩	10.4	37.4			1.18.3	助
9/1	六化郎	39.2	39	35.1		1.53.8	助
2/1	一哩	35	32.3	32	34.2	2.14	助
6/1	一哩	30.1	33.2	31.2	29.2	2.04.2	助
9/1	一哩	37	34	33.3	28.2	2.13	助
6/1	六化郎	35	35	35.3		1.45.8	助
9/1	一哩	38	35.8	33.4	29.8	2.17	衛
3/2	一哩	38	34.4	34.4	30.2	2.18	助
7/2	一哩	37	35.2	34.1	33.4	2.20.2	衛
1/2	一哩	37.4	34.1	33.8	32.2	2.18	衛
4/2	六化郎	33.2	32.3	31		1.37	衛
7/2	六化郎	33.2	31.3	30		1.35	助
1/2	六化郎	34.1	31.4	30.1		1.36.1	衛
4/2	六化郎	35	31.2	31.1		1.37.8	衛
7/2	六化郎	34.1	30.4	28.4		1.33.4	衛
9/2	半哩	28.3	28.2			.57	衛
（註）三月二日出六化郎四十碼落第。							
2/3	半哩	33	30.1			1.03.1	衛
5/3	六化郎	33.2	30.3	30.2		1.34.2	衛
9/3	六化郎	32.2	30.3	29		1.32	衛
1/3	六化郎	31.3	29.2	27.3		1.28.3	衛
（註）三月廿三日出六化郎四十碼，跑第三。							
3/4	半哩	31	29.3			1.00.3	衛
6/4	六化郎	35.1	30.1	30		1.35.2	衛
9/4	六化郎	32	30	29.2		1.31.2	助
1/4	半哩	28.2	26.3			.55	衛

出賽結果

日期	路程	磅數	騎師	場地	排位	（沿途走位）		
2/3	六化郎	147	衛林士	快	5	6	6	6
8/3	六化郎	147	衛林士	快	7	7	6	5
3/4	一哩	143	衛林士	快	9	9	9	5 5

跑出時間	（分段時間）	勝負距離	與同賽馬
1.19	(3.3 24 25.2 26)	6——M	過得去、鑽歌后、銀星、百倍利。
1.21.8	(3.3 24.4 25.4 27.2)	3——18	雷鳥、銀鈴、活神仙。
1.44.8	(25.3 25.3 26.2 27)	5——5½	鑽歌后、步如飛、銀寶、東山霸王。

評語

毛色靚極，身裁短小，肌肉結實，頭有寄力，步幅不寬，翻步密而彈性不弱，故屬小型，唔較賽。操練已足，栗色馬早熟，故狀態勇。上名六化郎四十碼一場，得位實甚自然，再出一哩，不上名，但與頭馬距離不遠。是爲第六班左右之中距離馬，編班恰當即有可爲。如在未編班前競爭，可爭位置。

安樂旅運社增辦日本台灣遊覽團

本港著名之「安樂旅運社」……

台灣日程：七月16日、七月23日、七月26日、八月五日、八月16日。

麗聲·皇后·皇都

預售三座聯美七彩巨片

獨行俠決鬥地獄門

"THE GOOD,THE BAD & THE UGLY"

今天五場 12.15 2.30 5.10 7.30 9.45

連日滿到瀉！

正牌獨行俠：奇連伊士活 主演最新傑作

新都 民樂 仙樂 麗都 東樂 國寶 大勢

後天盛大獻映 請速定座

笑面俠

武俠文藝片 結構氣氛 演員數百演出

陳曼玲 田青 陳浩 主演

朱國良監製

「笑面俠」大請客 保留笑面俠票根，由國泰明星定期抽獎，頭獎可得馬星來回機票免費遊星洲五天。二獎三獎電視機各一架，詳細辦法將在六院大堂公佈。

ST MARGARET'S GIRLS' COLLEGE

聖瑪加利女書院

1968至1969年度招考新生通告

班級：英文中學F 1至F 5（會考班）
英中五商科班
英文小學部P 1至P 6

報名：由即日起（入學試日期在校內公佈）

校址：九龍：1.九龍塘界限街118至120號（近聖德助撒天主教堂）電話：823431
2.九龍塘太子道229至231號。電話：647485
3.九龍塘界限街105號。電話：820605
香港：薄扶林道保德街33至39號（近大學堂）電話：467623

註：本校一九六八至六九年度天主教學生獎助學額同時接受申請，新生可赴上述各校校務處領取申請表格。

一年一度的：麥加朝聖

據說那裏是穆罕默德出生地點，所以全世界的回教徒都認定那裏是聖地，也可說是回教的發源地。每年一度的聖日，也就是穆罕默德的生日。因爲曆法各異，無法用西曆或中國的夏曆記其日期，但總是在西曆的四月下旬至六月上旬之間，在夏曆的清明至端陽之間。今年的聖日剛剛過去，現在正是朝聖者們回家的時候，十九世紀以前，這時候正是他們在歸途中奔波跋涉的日子，由於交通工具的進步，如今，他們都已回到家鄉了。

又因近來的交通發達，朝聖者們不但節省了不少光陰和金錢，也減少了許多痛苦與危險。如今，不論住在世界那一角落的人，到麥加去一趟，等於旅一次行，或航空或航海，有一個月的時間，無論如何是可以安返家園了。

十九世紀前的朝聖者，就以中東地區和土耳其、敘利亞、伊朗以至阿富汗、巴吉斯坦人，通過或繞過那漫長的阿剌伯，或內夫德大沙漠，往返麥加一趟，也也須三個月至半年時間，歐亞和非洲的教徒，可能要過一整年的馬背或駱駝背生活，其嚴重之程度，不啻從軍遠征，往往有把性命丟在那一百度之沙漠地帶的。這個日子回教徒稱「哈傑節」，哈傑也就是「朝聖」的意思。每年四五月的天氣正和今年的香港的一樣，乾旱無雨，黃沙蔽天，烈日當空，熱浪逼人，從吉達港到麥加去的路上，人頭浪滾，趾踵相接，但在那百度以上的氣溫下，猶如逃難的人潮，黯然朝聖是大喜的日子，幾乎看不見一張笑臉，熟人相見，只強笑着點頭就算。

不知是否交通便利的關係者一年比一年踴躍了，前年已增加一百二十萬人之衆。行列中除大多數阿剌伯人外，如中國人、非洲人、歐洲人、拉丁美洲人，總之各國膚色民族都有。其中有少數是特爲來觀光的非回教徒，和新聞記者。散佈在世界各地的回教，無不以到麥加朝聖爲心願，一生至少要一到一次，有錢人有的每年都到，甚至携妻帶子，也有的窮人達不到這願望，只好抱憾終生。

那些朝聖的芸芸衆生之中，難以認出他們的種族，一律穿白袍，那白袍都是覆鏡形的，等於一個有袖的大布袋子。吉達港由於半世紀以來，朝聖的教徒，都乘陸從舟而來，所以成了很時代化的城市，有最時代化而豪華的旅店和餐廳設備。每年這時的市場，包括吉達港、麥加，特別熱鬧，中東、北非以及歐亞各國的土產商人都來這裏傾銷各地土產，以供來朝聖的教徒買回去作紀念品。

在那裏的哈傑節期間，什麼都貴得可怕，以那些旅館、餐館來說，貨品之中包羅萬象，以珠寶玉石飾物最多，如唸珠、珠鑽項鍊、戒指、耳環等貴重東西。教徒必須購買活駱駝或羊一頭，以備到神前去獻牲之用。提到各地教徒消耗在那裏的消費是很驚人的，以前年的哈傑節，只半個月間，那一百二十多萬朝聖者消耗在那裏金錢總額，達兩億美元之多。

因平時生意不夠做，甚至完全沒生意，他們要在這短短的半個月中撈回成年的開銷，一間在一般城市只能租五十元一天的旅館房間，在哈傑節期中的吉達或麥加，要收三百至五百元。而平時只收二三十元，因旅客太少。

於哈傑節那天天亮之前，大阿訇即已率領來朝聖的教徒，圍繞那被認爲是神靈所居「卡巴黑石」祈禱和誦經。繞行七匝，這一儀式才算完結。「卡巴」黑石是一塊巨大的石頭，據說是亞伯拉罕和以為米爾父子創建，供神居住的，永遠用黑布罩着。

回教的可蘭經，和基督教的聖經相似，內容也頗多相同之處，他們所信奉的（阿蘭）神即指的是上帝，可蘭經中也有耶穌的記載，看情形回教和基督教可說是兄弟教，不過他們所信的是一位神，所崇敬的創教主倒不同，回教所敬奉的不是耶穌，而是亞伯拉罕，和穆罕默德。可容納朝聖羣衆的地方不在麥加城，而在離城三哩的岷拉鎮。天一向晚，人們便烘擁浪潑地，有的乘車，有的騎驢騎駱駝，大多數都步行奔岷拉而去。

實際上一個岷拉鎮，是容納不了那上百萬人的，大多數都要露宿荒野或自携帳棚，都奔岷拉而去，只爲飲食而去，那裏可以供給大量的食物和飲料。

第二天，離麥加城二十二哩的亞拉法特還有兩個奉神儀式，這個儀式是敬奉亞伯拉罕的，當年亞伯拉罕曾在亞拉法特奉到上帝的命令，教他把子以希米爾殺掉作爲祭品。

血肉之軀的朝聖者們，第一天已在麥加城捱過了一天的酷熱與奔波，又到亞拉法特，雖然每人都帶了傘，但從阿剌伯沙漠來的熱浪是非常難受的，何況站在一望無邊的人堆裏呢？這時候的飲料和冰塊最爲銷，六七塊麻將牌大的一碟冰，要一元五角美金，同時還賣不二價。六一年熱死在亞拉法特的數以千計，所以缺乏冰塊那麼值錢。

從亞拉法特再趕回岷拉鎮，晚上還有個打鬼節目，並沒有儀式。原來上帝命亞伯拉罕殺兒子祭神，亞伯拉罕沒施行，把這一鄉過時受到魔鬼的誘惑，沒殺他的兒子。所以立了一根粗大的石柱子，作爲鬼的象徵，每人拿一塊石子擲擊那柱子，稱爲打鬼。第二天又要趕到麥加去，繞卡巴黑石一週，表示完成了朝聖大典，向神辭行。

一百多萬人齊來崇拜。熱鬧與炎熱混在一起。

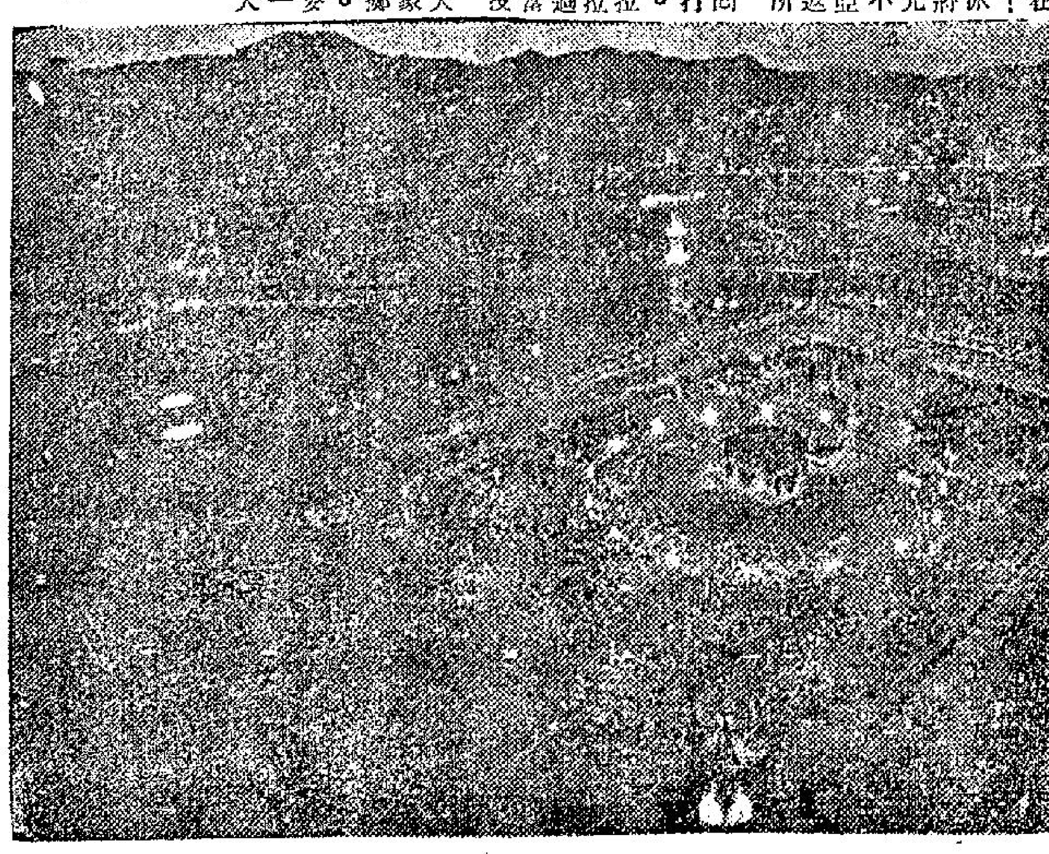

麥加朝聖的聖壇廣場。

珍禽異獸的國王。

許多人以爲非洲是天然的動物園，不少珍禽怪獸，都在非洲出現。其實這想法是錯的，據動物學家和探險家研究與調查的結果，澳洲才是世界上奇異動物最多的地方。人們之所以認爲非洲怪異動物最多，原因是那兒土地面積廣闊因而有大好的生存環境。但據專家推測，在億萬年前，亞洲、澳洲甚至南美洲，是一塊連在一起的大地，後來經過大地震的結果，一部份地方沉落海底，因此把三洲的地方隔斷，而那些古怪的動物，便被留在澳洲，因此，今仍天在澳洲的奇異動物，比亞洲、美洲爲多。

澳洲袋鼠

最爲人熟知的澳洲怪獸，便是袋鼠；但袋鼠的種類很多，人在影片上所見的不過是普通的袋鼠，其中一種叫做「捲尾袋鼠」的，除與普通袋鼠一樣，有一個在腹部用來携帶兒子的袋之外，這種袋鼠不同之處，牠們不棲居平地上，而棲息在樹上的。牠們愛在樹上爬行時的動作，怪有趣的，除能靈活地運用牠們的四肢外，一條尾巴也大有用途，牠們利用那條尾巴捲着樹枝，固然可以避免失愼跌落地面的危險，也可利用尾巴捲着樹枝而將身子蕩搖到另外一株樹枝上，像馬戲班裏的空中飛人一樣。

澳洲除袋鼠外還有好些身上有袋的動物，其中有種叫樹熊的也是有袋的動物。樹熊又名「泰地熊」，亦叫「無尾袋熊」，體積比袋鼠細小得多，一隻長成的袋鼠，有六呎高，身長的樹熊長大了也不過身長呎半。這兩種動物最相似的，是在小鼠和小熊出世時，一體積都十分細小，祇有一吋長。樹熊是澳洲人最喜愛的動物，牠們的毛是褐色，圓圓的頭，兩隻睜得圓圓的大眼睛，但襯托着一個又扁又大的三角形的鼻子，一雙小小的耳朵，長出長長的白色的茸毛，樣子怪有趣的。牠們習慣生活在滿佈密葉的加利樹上，牠們以吃樹葉爲生。由於樹熊出世時祇有一吋大小，所以必須在母親袋中住六個月後，才由母親背着牠到各地旅行。

也有三不像

一般來說，哺乳動物大都是胎生，但澳洲的鴨咀獸類卻是一種奇怪的動物，牠雖是卵生的動物，但卻是哺乳的。因此，人們都說牠是一種「三不像」的怪獸，這種怪物的頭部和咀巴都和鴨相似，但身上所生的毛，卻似鼴鼠，尾巴似海狸，看來不似飛禽，也不是哺乳動物，亦非爬蟲類。事實上，牠們是集三大類於一身的怪物。

澳洲的有袋動物中，食蟻獸是其中之一，這種動物也是卵生的哺乳怪物，雖食蟻鼴的，確很不會孵化，雖會產卵，牠卻利用腹前的小袋，因此將卵放在袋裏，由它自動孵化。初出世和太幼小的鼴鼠，不懂得自己找尋食物，必須由母親餵食。

怪獸飛狐

「丁高」也是澳洲唯一吃肉的野獸，有人叫牠做「野狗」，也有人叫牠做「飛狐」，事實上牠應該屬於狐的一類，而且，樣子也確與狐狸相似。爲什麼人們會叫牠做飛狐呢？難道牠生有雙翼，像鳥一樣嗎？不是。其實，嚴格說起來，牠們並不是飛的，祇是牠的四條腿之間，長有一塊薄薄的膜連着，作用而已。牠們就常愛跑到高高的地方，將身一跳，由高處躍下，那塊膜幫助牠慢慢滑下，不會受到絲毫損傷。此外其他小動物是牠們的食糧。

有一種叫「負鼠」的動物，可說是樂天主義的，牠們一生中把大部份時間在玩耍上，最喜歡的玩耍地是在高高的樹膠樹上，牠們在空心的樹上築巢居住。牠的身上長有軟軟的毛，十分美麗。

「鴯鶓」（EMU）也是一般人所叫的「駝鳥」，是澳洲特產，是一種身軀龐大的鳥類。本來是屬於飛禽，和家禽的鴨鵝一樣，雖有雙翼而不能飛，祇能在陸地上走動。但牠們走路的速度驚人，簡直與飛無異。常聽人們說的「駝鳥政策」，原來他們有這樣的怪性，當牠被人窮追不捨時，就將頭埋藏在禾草或泥土中，以爲那樣別的動物就看不見牠，卻不知自己的身體還露在外邊。

澳洲還有一種會飛的「飛龍」，牠身上像是而沒有翼的動物，也有一層薄膜，一樣，能夠在樹枝間飛揚，同時，身上有一種鮮艷的保護色，能隨着週圍的不同顏色而轉變。此外又有一種飛龍，在頭部生有雙角，在眼睛前部的，又有好幾對較細小的角，身上長滿堅硬的和刺，身體卻柔軟得像海棉一樣，身長二十公寸，樣子可怖。

今之桃源島

加勒比海的一處古堡，古老生活方式今日仍然繼續……。

在加勒比海，仍然存在一處古風樸樸的地方，這是一座堡壘天堂，用半哩長的城牆和外面世界隔絕。那裡的婦人重視貞德，外間人很難拐走或引誘她們。中間一個城牆以內，古老生活方式仍繼續，妻子的有什麼錯，丈夫橫施鞭撻，婦人便吞受去，十分恭順。這個名爲沙伯小島……

從海面上昇起，牠本來是一個大火山的噴口做成的。黑色羅眼大石作堆形高疊，一直伸到上面兩千呎和白雲在一塊。在兩邊陡峭的山只有一個小小的天然裂口。當一旦給外間人發現這裂口時，有如桃源洞口給漁父問津了，沙伯的秘密由此公開。入了岩口的入部，但祇有個狹窄的入口（叫做樓梯的地方）。誠然，只要派二三名武裝有決心的人守衛即行。當每次侵犯者的船隻便近

野，在這個火山口平而富饒的地土上，就如此地繁生起果樹，林木和村莊來。

一七四〇年，自荷蘭第一次將此島奪下做殖民地。海盜們有好幾次機會都想在沙伯登陸，但前來，武器不足的沙伯人只簡單地從此島直而推下大石，便退敵人。此島的歷史說及許多次如此之被進攻都擊攔。

沙伯由居住大約一千男人，女子和孺子，其中的五百人是金髮和紅面類的白種人。他們最普通的家庭姓氏爲希蘇荣士東，仙蒙氏，希荣利拉和立等。這就表示了，長久以前這些人是蘇格蘭血統。那五百個黑皮膚的沙伯人原祖是非洲人，携來加納海做奴隸，因而定居下來。島上所講的方言是西班牙、葡萄牙和荷蘭合起來的，俗稱爲伯拜文杜語。島民種植和畜牧都供應本土的需要已足，他們還從自己養的牛羊所得皮革，以之製爲靴

製造舟隻，是世界最特別的。沙伯人的漁舟他們把三十呎長的漁舟完成，下了索具，用木錢去自己的邦土。男子多數打漁，自己外面世界的錢及貨物，則會打北邊，運到岸，高崗岩下，直放下海去。那時，每一個有氣的人拉着繩子，慢慢把船隻放下。

沙伯人不將捕魚，並用他們的船行走許多國家。但島上婦人很守舊，由德，不作出牆紅杏。

他們有一個居民樂部的事務總所，紅的屋頂，白色的牆，立於樹叢中。這會所稱爲「博頓」，也可能是島上最吸引的地方了。

最受歡迎的樹熊。

世界之最

最大的動物與植物是什麼？
多產農婦一共有多少兒女？

★世界最高的植物不是生長在陸地上的，是生長在海底。雖然澳洲有一種叫做紅頭樹的，高度達四百呎，但比起生長在海底的海草，真是大巫見小巫；那種海草深深地生長在海底，高有六百呎。

由十五至十六世紀大廈連成一起，每天門診的病人最少有四千二百人，病床三千張，正式醫生四百五十名，護士五百八十二人，見習護士三百零二名，此外還有職工一千八百九十八人，駐院醫生，數目在千名，經常來院診治病人的醫生。

★世界最長壽的生物，人們一定以爲是龜鶴之類，其實，壽命最長的不是動物，而是植物，許多種樹的壽命都很長，數千年的古樹，常會發現的。

★世界最多的母子親是美國加州搭山鄉村一個農婦，她到四十八歲那年止，共生了三十二個男女。她十八歲結婚，在三十年當中，一年生一個，不是一年生二胎，然後經有一兩次一胎三嬰，另外有四次一年兩次嬰兒生，育有一年頭一年尾又一個。

★世界最多人採用的進食工具，不是刀叉，是筷子，全世界中祇有七份一人是用刀叉，其他七分六人用手進食的。

★世界上行走最慢的動物是什麼？有人說是蝸牛，其實水蛙的走動速度比蝸牛更慢，每小時祇能走一呎。

★世界最大的動物是鯨，體重達一百二十五噸，長一百一十五呎，比一般人認爲最大的恐龍大得多，恐龍最長不過是八十五呎，體重五十噸而已。

★世界最深陷的海是中東一帶的死海，是在水平線下一千九百十二呎。

★世界上最熱的地方是死亡谷，溫度通常在一百二十七度，最冷的是西伯利亞，在零下九十度。

★世界最巨的醫生費，是一七六八年時，由俄國嘉德蓮后給予一個英國醫生譚馬士丁尼地的，那位英國醫生替她兒子種牛痘預防天花，她就封他爲男爵，還賜給他五萬元現金，此外，年給他二千五百元恩俸，直至他死爲止，同時，他那次由英赴俄的旅費，全部由她負担，並贈了一顆價值一萬五千元的紅寶石給他。

國民旅行社續辦 暑假日台星馬團

本港正值盛暑期間，熱浪與暑氣迫人，使人倍增煩惱，因而往日本台灣等地避暑日多，以舉辦日本觀光團人數最多見稱之國民旅行社定七月廿四日及八月三日乘噴射客機出發，八月廿一日出發之海空聯航，乘美國總統輪船公司威爾遜號起程前往乘噴射客機返港，全程收費二千五百元，名勝古蹟任君遨遊以洗滌俗塵享受豐富新頴娛樂節目，寄語趁此良機，前往扶桑一遊，身心可獲無比之益處。台灣暑假遊覽團，亦定七月廿一日及八月十一日出發有意參加特別優待，至於星馬泰遊覽團，沿途由該公司高級職員隨團照料，則各別出發，團報名人數甚爲踴躍，有意出外旅行者，請早日報名，以免向隅，該社設於德付道中卅一號中國聯合銀行大廈六樓，電話二四五一八六—五線，歡迎垂詢，簡章備索。

墨西哥的怪食譜

蟲蛇鼠蟻，都成席上珍品

我們中國人吃蛇，吃蠶蛹，外國人看了咋舌瞪目，認爲野蠻，其實，看看外國人的怪食譜，那更令人嘆爲奇觀。

我們中國人吃蛇，吃蠶蛹，外國人看了要咋舌瞪目，甚至認爲是野蠻的行爲，其實蝸牛何嘗不是成爲外國的名菜，然什麼外國人都甘之如飴呢？

一位美國老饕旅行墨西哥，吃到種種奇異的食品，寫了下面一篇報導的文章：

我生平最講究食，認爲食是人生最大的享受，所以當我聽人說墨西哥有許多特別食品時，我便爲之食指大動，確定作一次「食的旅行」。

在一間舒適的墨西哥酒店裏，侍者滿面笑的走過來招呼我：「先生，今天高山奴非常新鮮，來一客試試好嗎」？

我根本不懂墨西哥的菜式名稱，所以隨口答應道：「好的，來一客高山奴」。

這個名叫「高山奴」的菜式於是來了，它是用一些薄薄的沒有鹽的麥皮麵包捲住，炸作得鬆化酥脆，呈現棕黃色的顏色，十分悅目。我咬了一口，唔，味道不錯，有點像煎烟肉。

當我吃到第二口時，我忽然想知道這「高山奴」究竟是什麼東西，於是我拿出袋裏的袖珍字典來，檢到那一個字看，原來是一種「蟲」。侍者注意到我狼狽表情，他知道我爲什麼翻查字典，所以連忙走到我的身子旁，竭力向我解釋：「先生，請你不要心裏不安，你們不是吃蝸牛麼。難道蝸牛不是蟲嗎？由一個莧內取出來的蝸牛，跟這些由仙人掌樹心取出來的高山奴，有什麼分別」？

墨西哥人真的不論什麼東西，都會拿來吃，仙人掌蟲是我吃的第一道墨西哥名菜，在以後的幾個月旅行中我發現有許多奇異生物，都是墨西哥的名菜。

另外一種寄生在仙人掌上面的，是一些紅色而較小的蟲，晒乾之後，研磨成粉，用鹽拌勻，酒入龍舌蘭酒內，作爲調味品，這兩種東西配合起來，可說是妙巧不過的。因爲這種酒，是由仙人掌上的葉子，搾出漿汁而釀成的。

蜥蜴嫩如雞肉

其他可以吃的蟲類，例如水蠅的卵，在墨西哥城外，有一個鹹水湖，每年水蠅產卵時期，雞卵便佈滿湖面，墨西哥人把它收集起來，煮熟，充作餸饌，香味清鮮，至於那些水蠅被晒乾之後，據說味道最像蝦米，不過，也有些人喜歡吃這種蝦蠅，說頗爲鮮美。

有一天，我在一個墨西哥市場內，看到一些攤販，用許多大碗盛滿無數活的，沒有翅膀的黑蟲，身體像瓢蟲的大小，它們無法逃走出來，腳爪，互相爬到對方的身上。它們有些拿來生吞活吃，據說墨西哥人很愛吃這種蟲，有些把牠炸香來吃，另外一種紅色的甲蟲，身體長，大約半寸左右，許多小販，把牠烤熟，拿到市上去賣。

田雞腿是美國的精美名菜，但有些墨西哥人喜歡拿蝌蚪放在麥片裏面一道吃。蟒蛇也成爲墨西哥人的名菜，這種像四腳蛇一樣的生物，含有豐富的維他命，不下於魚肝油。不會長得很大，它的味道，跟鰻魚完全一樣。

我曾經過墨西哥的南部一個市場門口，看見一個肥大的婦人，正在煮一鍋熱騰騰的東西，好像是兔子肉，陣陣的肉香，令人垂涎三尺，於是我，上前問道：「這是什麼」？「蜥蜴肉」，這個女人說完之後，用叉叉了一大塊給我嘗嘗，真不錯，鮮嫩得像是鮮雞肉。

當我返回美國之後，我把這些怪食物，告訴親友時，他們也都大爲驚奇不止了。

墨西哥酒店內現代化的廚房。

九廣火車

九龍開	到羅湖	羅湖開	到九龍
6:30	7:34	6:04	7:10
7:32	8:44	6:38	7:46
8:38	9:43	7:10	8:16
9:26	10:30	7:48	8:55
10:34	11:38	8:58	10:05
11:43	12:46	10:06	11:13
12:53	13:58	11:14	12:22
13:45	14:49	12:02	13:09
14:55	15:57	13:12	14:24
16:02	17:06	14:25	15:34
17:12	18:22	15:33	16:41
17:54	18:57	16:19	17:29
18:46	19:51	17:27	18:32
20:00	21:08	18:38	19:40
21:00	22:08	19:09	20:14
21:47	22:50	20:07	21:14
22:30	23:33E	21:19	22:25
23:00	00:08S		

E班車星期日及公衆假期停開
S班祇週末週日公衆假期開行

週末好去處 破邊洲與糧船灣洲

香江客

目前，對於香港的喜歡山水有所喜愛的人，都玩樂於較遠的旅遊地去，而破邊洲本來不是一個很小的地方只是一個很小的「洲」，但是，因爲其有天然的「破邊」，不小，因而，也就能吸引到喜愛遊山玩水的人前往一看其破邊的天然奇觀了。

破邊洲在西貢海外的糧船灣洲旁，正確位置在糧船灣洲的東面，亦即側向北之角，是官門之嘴。

破邊洲並未有船隻來往，平時不易，要到那遊覽破邊洲，主要問題在船隻方面。如果你一想遊破邊洲，最好能招合十多個朋友，一也同科錢僱一艘船，那比較平宜一點，前往的話，是很不化算。

如果你借船，可在西貢墟上船，直穿西貢海，經過鹽田仔，再向東直航，不久，可過大頭洲，當船過大頭洲的時候，向右邊一看，有一大島，這大島便是糧船灣洲，船隻須直傍糧船灣洲的岸邊而行，到了東面的極端，便是破邊洲的所在地。

從遠處看，破邊洲只是糧船灣洲旁的一小塊石，處於海上的小石，中間餘下一條空隙，但是，當船兒走近的時候，你就會發覺原來破邊洲是一個很小的石山，面積不很大，全洲面積，頂多不會超過三千呎。破邊洲所以有此名，是它傍在糧船灣洲和糧船灣洲看起來，好像是被人一刀破爲兩邊似的，這條刀痕，即是「破邊峽」和「小海峽」。在糧船灣洲中間留下一條道痕，破邊洲全是一些直向上的破大理石形成了一個山頂，如果能爬上破邊洲之頂，那是最使人愉快的事。從破邊洲下望，可見沿岸飛濺的浪花，一絲絲拍岸，而浪聲所發出的聲音，很使人心慌。當你在石頂上往小海峽望，更是驚險絕倫，因爲在小海那邊下望是矗直的石崖，這一望，已夠人心驚膽戰了，加上石頂的亂石不穩，就更使人有驚險的意念。

爬上破邊洲並不難，因爲洲上都是些大理石，因而可以一塊塊的沿邊踏步而上，不過，因爲理石是一塊塊直立的，爬時就要小心，不然的話，尤其是會飛身下海。

破邊洲的頂端，有不少小草，而且有多夠安全之感。使人能有點地理環境的驚奇的。更是很使人感到的奇跡了。這就是所謂天然破邊洲是一個石山，而且高達一百多尺，在上面和其他植物的，但是，破邊洲卻偏生在洲之頂長出青綠的草兒，遠點看，不是令人有點難以置信嗎？假如到遊的人只能在破邊洲的海岸觀望遊覽，根本就不會看到一根草。

破邊洲和糧船灣洲的小海峽，潤約四碼，長有四十多碼，從住所的一端往另一邊看，都是有有意思的事。在海平浪靜的時候，從小海峽更是叫人快速遍佈，這條小海峽，我和幾個朋友，曾坐在一隻隨大漢船帶來的小舶舨，在小海峽上優遊覽，這就像詩人人流連忘返。

另一端，舶舨夠搖從一端提到右程上，而在這裏只需十分鐘左右，可使你遊覽到破邊洲的大理石岩，直的下來，直像一把刀從上景，似的，不失爲香港的奇觀。

海上，因爲海浪較大，在小海峽的東面遊的，力很因在出口的右左前，如果舶舨去，兩個糧舶很深，海漲的岩海，很大船，入很潮，水淺，所以不妨。北方的冰條的石柱一往下伸，好像一條條的石柱子，不妨看看（上友）。

實得旅運社主辦
暑假台灣旅行團
輪船組全程十三天HK$685元
飛機組全程九天HK$950元
（專上學生特別優待減費80元）
週遊寶島 節目最好 收費最廉 歡迎比較
免費代辦入境証
上午九時至下午九時星期日及假期照常辦公
請即日報名　八月初旬啓程
九龍彌敦道544號十三樓8號 電話：K302612 887675

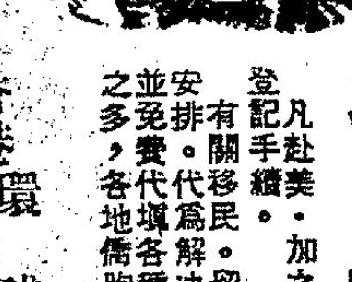

留學生移民佳音！
凡赴美、加之留學生及移民欲搭廉價機位及船位，請即到本社辦理登記手續。有關移民．留學．旅行．及團體觀光本社均可使閣下獲得到滿意的安排。代爲解決疑問！尤以美國加拿大及中南美洲各國移民入境手續之並免費代填各種申請表格！不收任何費用，獲准順利成行者凡數千人之多，各地僑胞，如蒙委托，毋任歡迎！
香港環球旅行社 總經理 劉俊才敬啓
總公司：香港德輔道中二一七至二二一號有餘銀行大廈七樓六〇四室 電話：237509，241248 293394
上水分公司：上水石湖墟新豐路六十九號二樓 電話：〇一五五一
元朗分公司：元朗大馬路九三十五號 電話：〇一六七五五三
台灣分社：台北衡陽街一一號 電話：39292

暑假，乃旅遊之高潮！盍興來乎！
特別優待文教人士
國民旅行社有限公司主辦
暑期日本遊覽團
七月廿四日及八月三日出發 H.K.$2,750—
（第122期）全程九天 節目豐富 景物新奇 多彩多姿
暑期星馬泰遊覽團
七月十三日及八月十七日出發 H.K.$2,750—
遊遍泰國寫盼，曼谷佛寺，檳城風光，怡保，吉隆坡，星加坡等
暑期台灣遊覽團
七月廿一日及八月十一日出發 H.K.$1,650—
乘機往返 豪華享受 有證參加 特別優待
地址：德付道中卅一號中國聯合銀行大廈六樓 電話：二四五一八六

康福旅運社主辦
暑假日本觀光
七月十六日（粵語嚮導）七月廿三日（英語嚮導）出發
餘額無多 七月十日截止報名
暑假台灣觀光
七月廿六日，八月十二日，廿三日，九月六日，二十日 出發
餘額無多，報名從速，遊覽日程表電索即寄
洽詢處：香港萬宜大廈622室 尖沙咀遠東大廈（國賓酒店）側 電話：H239479 222569 K677491 677668

安樂旅運社增辦 日本台灣遊覽團

本港著名之「安樂旅運社」，素以忠誠服務週到，聲譽卓著，該社今年主辦之暑假台灣遊覽團，報名參加者數百名，大部證件，經已辦妥，第一批暑假遊台團，已於昨（七日）出發寶島，完滿返港。參加者均讚該台北分社服務精神之佳，及膳宿享受之高貴，實在難能可貴。據稱：近日來報名參加者，仍接踵而至，該社主持人，爲珍惜各界愛護雅意，急電台北，增定酒店，擴辦三組定八月十四日，八月十七日，八月廿二日出發。每組限接受十六位，先到先得。

該社「暑假日本觀光團」，分八月三日及八月十七日兩組出發，節目豐富精采，除遍遊大阪、神戶、江之島、寶塚、橫濱、奈良、京都、名古屋、城、箱根、熱海、東京，日光等各處古蹟外，並欣賞世界著名「寶塚少女歌舞團」，二大夜總會「美卡都」、「美人座」之精采表演，乘世界最快速火車，世界最長空中吊車，熱烈新奇，不勝枚舉。與衆不同者爲：不住日式酒店，膳食概以中國菜供應，免除以前港客遊日本之最大顧忌。

該社今年擴辦之「星馬泰」聯遊十天團，定八月十七日，九月廿一日，十月五日分組出發，服務至週，聞該社廣聘專才，通曉各地方言，日本及星馬泰者，隨團照料，各界利用暑假遊覽日本台灣，勿失良機，速往香港德輔道中，五十一號其昌人壽大廈三樓二〇三室，電話：二二七五〇三，二四二九二五，二四六八或一電話洽詢。

先旅遊後付款
優待教育界及持有入台證者
快樂旅行社有限公司特別主辦
台灣 旦發：港幣$1650— 七月16日，七月26日，八月5日，八月16日，八月22日
日本 出發：港幣$2350— 七月28日，八月18日
總社：香港德輔道中51—57號其昌人壽大廈404室（按4字）
分社：九龍尖沙咀彌敦道100號東英大廈商場207室
電話：H222072 H246606 H222663 K664388

刊廣告電話：七〇三七〇八

睡眠與做夢的問題
人生到底有多少夢？
·三木·

美國布魯士大學與加比哥迪士教授最近曾以七十餘名孕婦作了一個做夢的實驗，她證明了懷孕期中婦女做夢的次數是遠較普通的婦女

在人的一生中是與睡眠結了不解緣，據最保守的估計，人生中約有三份之一的時間是花在睡眠中，而睡眠與做夢亦似乎是分不開的，據美國哈佛大學一個專門研究人類睡眠與做夢問題的小組在月前發表的報告書中指出，就一個正常的人而言，每晚睡眠的時間中，約有一半以上的時間在做夢。換言之人生中約有六份一的時間是在夢中渡過，難怪有人說人生如夢。

你對睡眠的問題知道多少？你知道做夢對於常人的關係嗎？你又知道老年人是否與年青人需要一樣的睡眠時間嗎？又孕婦們會做夢嗎？如果你對這些問題感興趣的話，請細讀本文，它將給你一個答案。

為多，原因是一方面由於孕婦睡眠的時間較普通婦女為多，做夢的機會自然相繼增加。另外一個原因就是由於孕婦體內的女性賀爾蒙會隨着懷孕而增加，這些賀爾蒙是會刺激及引起她們做夢的，與加比哥迪士教授經實驗後發覺婦女在懷孕後的第七八個月間，做夢的次數達到最高峯，會比平常人增加百分之一百，但是至懷孕的最後一個月——第十個月後則會相繼減少，在嬰兒誕下的第一週，她們比普通婦女做夢的次數只多出百分之十左右，在誕下嬰兒兩週後，直至一個月後，她們始恢復正常，做夢的次數又開始增加，在嬰兒誕下第二個月至第五個月間，她們做夢的次數會比常人超出百分之二十左右，個中原因，完全是由於她們體內的賀爾蒙增減數目而決定。

當我們談到做夢的問題，有人或許會想到一個有趣的問題，究竟我們的夢境中，是否有五彩的顏色呢？有人會說我們的夢境是沒有五彩顏色，而只有黑白兩色的。其實這個判斷是絕對錯誤的，經美國研究睡眠是做夢問題的專家荷華羅拿博士指出，人類的夢境是有五彩顏色的，他曾在紐約設立了一個專門研究人類做夢的實驗室，他並具備了最新的電子儀器來幫助他進行研究的工作，在經電子儀器顯示出，人類的夢境中，除了會見到黑白兩色以外，有百分之八十以上的夢境都可兼看到其它的五彩顏色，其中如棕色、黃色、綠色是最常見的，有人會懷疑地問道，為何我們在做夢中看不見有顏色的存在呢！據荷華羅拿博士的解釋是人類在做夢時，過份重視和注意夢境中的一切遭遇，所以忽略了周遭景象的顏色，其實夢境雖然是一種幻象，但亦有其一定的顏色的。荷華羅拿博士與他的助手曾邀請十四名大學生參加他的做夢實驗，他在實驗室中安放了十四張睡床，當他們在床上，在他們入睡前對他們說當他們睡着做夢時，請不要過份注重夢中的情景，而最重要的是看看夢境的周遭的景象是否有顏色的存在，他則在旁用電子儀器察着他們是否在做夢，經過三小時實驗後，他發覺十四名學生中，有十一個曾經在入睡時做過夢，他向他們查問時，其中有九人回答說他在夢境中曾看過五彩的顏色存在，另兩名學生則回答說只看見有黑白兩色而已，由這個實驗證明人類的夢境中的確是會有五彩顏色的存在。

現在讓我們回頭來談論一下睡眠的問題，有人認為老年人不像年青人需要那麼長時間的睡眠，比如說一般年青人需要每日八小時睡眠，而老年人則只需每日睡五、六小時就夠了，其實這個見解並不是完全對的，根據實驗證明人愛睡眠的時間與年紀的增長，可說是沒有多大的關係的，反而與該日所付出的精力多少有很大的關係。新奧蘭城的胖力泰勒醫生曾作實驗老年人較年青人需要較少的時間睡眠，並不是由於他們的年紀大關係，而是由於他們的活動力不及青年人而已，實驗證明了人類睡眠的時間長短是與他在該日從事體力或腦力的活動範圍成正比，一個從事體力勞動越大的人，他需要睡眠的時間越久，較少勞動的人，他需要睡眠的時間亦較少，一般老年人因為活動範圍不大，所以他睡眠的時間較少，如果一個六十歲的人和一個二十歲的人同作三小時一樣的工作，則他們所需要睡眠的時間亦相等。這是說明老年人與年青人要相同的睡眠時間。胖力泰勒醫生又作了一個實驗，將二十名人分作兩組，其中一組是每晚能有九小時睡眠者，另一組則是經常患失眠症的，他們每晚平均睡眠的時間只有五小時，經過一個月後，他根據紀錄顯示出那一組獲得充足時間睡眠的十人中，只有一人曾患過疾病，但是那一組未有獲得充足睡眠的人，該月却有六人先後患過疾病。從這個實驗，我們可以看出一個能獲得充足睡眠的人，他身體的抵抗力是遠較沒有獲得充足時間睡眠者為強。

又人類在每晚平均八小時的時間睡眠中，究竟平均會做多少個夢呢？為了解答這個問題，巴黎聖安妮的積架湯瑪士醫生曾利用電子儀器的協助下進行了一項實驗，發覺以八小時睡眠計，平均人類每晚都會做着兩個至三個不同性質的夢，從事體力勞動的人做夢的次數是會比從事腦力勞動的人為少，個中原因由於從事腦力勞動的人的腦袋較從事體力勞動者較為發達。

人海傳奇

老頭的離奇回憶（一）
——他已經一百多歲，這一天，當記者來訪他時，使他想起當年的許多怪事。——
·上官寶倫·

他們一共是四個人，費了好大的力氣，才把這個老頭子送到房間裏面去，這四個人包括他的孫女，曾孫女，還有曾孫女的女兒，另外，還有一個人，便是莫利士，後者是來自北方的新聞記者。

在這裏，你也許會以為這個老頭子的身體，一定是非常的重，其實，他的身體是一點也不重，他祇有一百磅，不過，他的身體很弱，因此，要移動起來，是不能不特別的小心。

他這個人還有一個特別的嗜好，那便是喜歡坐起來，因為這樣才能夠把一切完全看在眼內，為了這個緣故，他的身體，實在是有一點吃不消。可是，他卻是歡喜如此，他尤其是歡喜坐在那裏，用那隻比較好的眼睛，來細看他的曾曾孫女。他的曾曾孫女名叫露易絲，今年祇有十七歲，她特別歡喜打扮，尤其是喜歡穿那些大紅大綠以及非常窄的衣服。對於這一點，這個老頭子，倒是有百看不厭的感覺。

當他們把他抬赴房裏去以後，他們卻在那裏等待着。

到了這裏，那個老頭子心裏面想着，現在看起來，這幾個人也許是需要我說一些話了。

於是，他先調轉頭去，小心的望着莫利士，他在想着，這個傢伙到底是不是真像一個北佬。

在那個時候，年老的賽特，猶如一隻小鳥，望着一條蟲子，他望過了莫利士以後，他又望着露易絲，在這一剎那間，他又想起了另一個女人，這個女人是當年與他在一起玩的那個。

他想起過去他與那個女人，在林子裡面追逐的情形，他感到過去的一切，現在回想起來，猶如眼前的事情一般，至於眼前的露易絲，與當年的那個女人，的確是有一點像。

他更想起那個女子，她的雙腳是赤裸着，甚麼也沒有穿，她的兩隻手是放在臀部上，當軍隊在她的面前經過時，她向他們笑，不錯，當時那位軍人見了她，都有說不盡的興奮。

那時，有一個名叫史丹利的小伙子，曾經對他說：「喂，賽特，你可以下手去追她的，你沒有看到嗎？她也是有一點希望得到男子的愛啊，你可以不顧一切，過去吻她一下。」

其實，那個時候的賽特是祇有十八歲，他對於這種事情，實在是有一點害怕，因此，他是心有餘而膽不足。後來，他終於鼓着勇氣，走到那個女子的面前去。

他到了那個女子的面前，非常有禮貌的說：「早安，小姐，我可以吻你一下嗎？」

「你這麼做，是不是因為他們向你打賭？」她的兩隻手，放着臀部上問道。

新鮮

世界最馳名的歌舞團
規模之大，世間少有
·文留·

（現今的富麗貝芝歌舞團主人保羅達衛夫人）

每年約有六十五萬人到巴黎李殊路的富麗貝芝戲院做座上客，那個在歐洲也許是在全世界最富有的富麗貝芝歌舞團正在慶祝一百週年紀念，它在每年的收入約一百二十五萬英鎊，它是到巴黎遊覽的人多去訪問的地方，它的出名僅次於巴黎鐵塔和羅浮美術館。

富麗貝芝歌舞團的現今主人保羅達衛夫人叫它做她的工廠，這個名稱頗為適合，因為她僱用三百五十個人，包括五十二個機械員和舞台雜工，二十五個電器員，十二個設計家，二十個女縫衣匠，十四個人的管絃樂團，一百個藝員和其他職工等。她對上一次的歌舞演出，費用超過二十五萬英鎊，現今的演出投資是超過三十三萬英鎊。

達衛夫人將她的名貴皮衣放置在巴黎的一間大酒店的冷藏房內，她的銀和異色的勞斯萊士汽車停在院戲的外邊外時，表示出她是在院戲裏面，當她出外旅行，她想配帶著她所有的寶貴珠寶，她的頸鍊很重，幾乎使她不能夠移動她的頭部，她在每年縫製新衣約七十件，她在巴黎的最大酒店常定下最佳座位。據說她現年已七十四歲。但看來是年輕得多，在閒時她喜歡穿着拖鞋，白色的假髮和用異色緞子製的長褲，她戴着大顆的寶石或鑽石的耳環和戒指，她極重視她的臉部化裝，有長的假眼睫毛來配她的朱古力色的眼睛。

她在兩年前；當她的八十六歲的丈夫死後，她做了歌舞團的司理人，有一個舞娘穿著黑色衣服參加保羅達衛的葬禮，保羅達衛是一個富有天才的人，他在一九一九年開始承辦那間戲院，富麗貝芝歌舞團可說是全靠他努力經營才有今日的地位，遠在電影還未得興盛之前，他能夠迎合觀眾的口味，更不惜工本用在佈景和其他設備上，又開始有露胸的女郎參加演出。其美中不足的，是舞台是太過細小；長不過十一公尺，深不過六公尺半，補救的方法祇有在舞台上搭多層樓架使能容納更多的演員。

富麗貝芝開始時是很簡單，由保斯理在一八六九年五月二日開辦，上演兩齣獨幕的小歌劇，由兩個已被人忘記的編劇家古丁加和羅比勒所寫的。因為觀眾太少，不久就改由義大利雜技班長演滑稽戲，走軟索和其他技巧。其為寶座。那間戲院本來是一間床具店，在上演雜技班後，當地人就有叫它做「彈性的墊子」，原址本屬在十六世紀時的一個酷酒的修道士的產業，當他在臨死時追悔他的罪過，遺囑將那塊地皮捐贈給一個慈善眼科醫院，直到今日，歌舞團仍將每次舞台裝置的舊物所售得的錢，悉數捐給那間醫院。

巴黎娛樂界聞人利安沙利在一八七一年十一月曾聘到魔術家在那間戲院表演生吞蛇和剖腹取出一串珍珠，解開逐顆分贈送給女觀眾，極受女界歡迎，後來那間戲院變成當地娼妓出入的地方，後來的主人是一個上了年紀的清教徒，他剷除所有的污點，將富麗貝芝改為一間有餐吃的戲院。後又改為音樂會演奏的地點，但都虧本，那個主人也就破產。在一八九零年間，在富麗貝芝戲院再改為表演大炮射出肉彈美人，小神童表現驚險的踏車絕技和兩個女性角力家穿肉色衣服表演相搏鬥力等等。

今年雖是富麗貝芝的九十九年，但保羅達衛夫人提前在今年開始舉行一百週年紀念，為期三年，那有一個重二噸半的生日餅，百年紀念演出，包括有四十個偉大的台景。每個平均演出三分鐘，分別描寫在百年來的歷史，有瀑布有噴出十萬公升的水，衣裝最貴的，一件有達一千三百英鎊，而且共有一千八百件。那有颶風，海戰，火車失事，高架橋樑毀等等，這次的演出，雖更着重於服裝方面，但仍有露胸美女，保持顧客不會覺得厭煩。

還很難說那個歌舞團究竟有多少變遷，自從在第一次世界大戰結束之後，黑人女藝員約瑟芬碧卡圍着後有珠寶室的香蕉在她的腰間，出場跳舞。差利卓別靈在十五歲時也曾在那個歌舞團演出，那個現年八十歲的舞台和電影明星司花利亞在年輕時已是那個歌舞團的一個出色演員，此外更有不少著名演員是在那裏出身的，那個歌舞團的演出會繼續成功是眾所週知的，因為主持人和所有參加工作者，演出的藝員都很落力從不草率，而是精益求精。有一個有趣的故事，在第二次世界大戰期內，巴黎從德國手上解放後，第一個闖進那裏的美國人，倚着他的吉普車問人說：「請問到富麗貝芝是從那裡走？」可見得那個歌舞團是多麼吸引人和馳名呢。

富麗貝芝歌舞團演出的「生動噴泉」。

命理信箱
·葉達·

九龍、銀漢街何先生：你現任職文員，因過去運程不好，負債累累，目今被債主追討，無法清還，使你精神大受打擊，本擬一死了之，但覺得避債自殺，未免不值，但不死又不知何時才得清還，貞有欲生不能，欲死不得之苦，問自殺是否命中註定，俗語說：人生自古誰無死，留取丹心照汗青，死要有價值，要死最容易，何須命中注定，命理玄學研究生的變化，甚少討論死的問題，查你八字，格局清奇，必至大富，但一路來未曾有行過大運，今明兩年秋冬，已有轉機，無須憂疑，大運應在五十三歲開始，一鳴驚人。

九龍、牛頭角黎明小姐：以前曾給人算過命，但他們對於你的婚姻問題意見不一，看你八字，所出生日子，是癸巳日，癸為雨露之水，生於十一月廿九日酉時，過下小寒節氣，算命作十二月計，臘月天時寒冷，八字先要看調節寒暖之神，最佳丙火為用，戊土為喜神，其次丁火為用，甲木為喜神，如果八字不見丙丁，貧賤之命，而令你八字丁火透出，丙火巳中暗藏，將來必安享富貴榮華，查鴻運，大運必須在卅九歲，一生最壞的運應是辰運，卅四至卅八歲，將來丈夫是你的貴人，結婚之後，家庭生活非常富有而愉快。

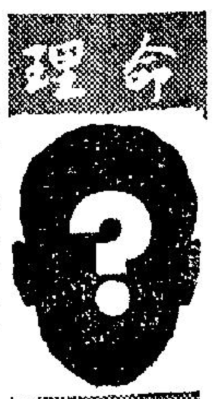

萬·花·筒
枕邊女鬼光閃閃　照中突現太空人
·紫雲·

時間是凌晨一點鐘，在英國肯特郡北艦隊市的市議會大廈裏，廿五歲男子艾色克斯突然被口哨的尖銳聲音吵醒。

後來，艾色克斯說道：「我在當時張開眼來，看見枕頭附近站着一個全身發光的女子，整張床都在跳動。我給嚇得僵了，簡直不能動彈。」

結果，艾色克斯把太太和兩個兒子一起送到大廈對面他母親的屋子裏，其後不久，一家大小便永久搬出了市議會大樓。

在英國蘭開夏郡甘市附近史丹迪城的一間紡織廠裏，一天，夜班工人貝修竟暈厥在所管的機器旁邊。

貝修甦醒過來時，曾經這樣說道：「記不起在什麼時刻，我偶然舉起頭來，發現一個穿件長上衣的鬼魂，在室內飄浮而行，跟地面大約相距兩英尺。看樣子，這鬼魂似乎穿着一條燈籠褲，頸間則似乎有一塊白的東西。」

當地人認為這可能是哈頓牧師的鬼魂，因為貝修服務的工廠，其所在地原為一座教堂的堂址，哈頓則為該教堂的主任牧師。

在英國柔維郡斯附近，有一個名叫譚寶頓的消防員。某天，他在郊外替女兒伊莉莎白拍了一張照片，照片沖晒出來的時候，竟多了一個作太空人打扮的形像。本文附圖便是伊莉莎白的照片，在她頭頂左後上方的人形，則是無端出現的太空人像，可不知道屬於何方神聖。

譚寶頓曾把這張照片放大，拿到當地警署，請警方人員觀看。譚氏說：「警方人員見了，都很驚奇，我對太空人一無所知，但是明確知道：在我用以拍照的攝影機前面，除小女伊莉莎白之外，並無別人，同時沒有任何足以造出反影的東西。」

被派往調查的偵緝主任奧康說：「起先，我們以為這可能是在黑房裏面把兩張底片疊印弄出來的，其實並非如此。總之，事情使我們大惑不解，我們則不擬認真研究，因為是研究不出什麼明堂來的。」

彩色青春
·火麒麟·

四十四、怎樣應世

「由於那個時候開始，我足足有三個禮拜沒有離開過她，這也就是為甚麼在這個時間，我會一直冷落了你，因為她是太可愛了。我又怎麼能夠捨得她呢。」

「後來，我感覺到你們兩個人，雖然是姑嫂，當然是不能夠永遠讓你們隔離，總要找一個機會，讓你們兩個人會面，所以，到了昨天，我便叫哈辛，把她帶到你這裡來。」

「哈辛聽了我的話，對於你們之間的關係，他也感到特別的奇怪，因為他做夢也想不到你們會是這樣的關係。」

「另外一方面，我又感到我不能永遠在她面前，假裝着我是傻人，我總得想個辦法，說明我是這裡的主人，可是在這麼做之前，我又是先與她再磋商了一番，你還記得嗎，那個時候，你正站在門外偷窺，你的目光，剛好是與我的相觸。」

「但是，當時我並沒有理你的情形，我正是問她道：「喂，施維亞，現在我們的主人是一定要見你了，你到底是打算怎麼辦呢？」

「她立即地把她調了過來，以最恐怖的眼光來望着我，她聲音發抖的說：「如果真是這樣的話，那我又怎麼辦呢？我真是怕得要死呢。」

「我立即對她說：「唉！施維亞，你真是一個小孩子，你又何必這麼怕他呢，不瞞你說，在過去的一個禮拜之中，他是一直接近你的。」

「施維亞一聽這話，更是露出了一個奇異的神態，她說：「你說甚麼？他曾經接近我，他到底是在甚麼地方？」

「就在這一剎那間，我再去打開她的快樂之門，我對她說：「傻孩子，你怎麼會這麼蠢，在這幾天中，使你如仙如死的，不正是這裡的主人嗎。」

「她一聽我的話，由於驚喜交集的關係，當時昏迷過去，對於應付女人，我當然是另有一手，我知道在這個時候，就算是用藥油來醫她，也不一定就可以獲得真正的效果，我知道最好的辦法，還是對她施用特別的方法，果然，在我的幾下，她是完全甦醒回來。

「我再對她說：「好了，你現在該明白一切了，另外，你還可以再明白一件事情，那就是你的嫂子，實際上也在這裡，同時，剛才當我們最樂的時候，她還在外面偷看呢。」

「她一聽這話，羞得滿臉通紅，她說：「像這樣的事情，被她完全看見，我該是多麼難為情，我又有甚麼面目再見她？」

「到了這裡，我心生一計，立即叫哈辛進來，在他的耳邊說了幾句話，哈辛便出去了。」

西洋幽默
·公治長·

據實作答

美國沙克醫師在聯醫生助理期間，曾替一名病人檢驗身體。沙克問這名病人道：「你在體重最重的時候，究竟重多少磅？」病人答道：「一百六十八磅。」沙氏接口又問：「最輕的時候又重多少磅呢？」「四磅半！」病人輕聲回答，一面解釋說：「我是未足月便離開娘胎的！」

男：「今日做事太少，現在倒要想一個藉口了。」

生活顧問

初初打工　怎樣處世

金夫人：

我是一個十九歲的女子，剛在中學畢業，由於環境關係，我是無法繼續升學，同時，老實說我自己也不想再讀書。很幸運的，我的一個親戚介紹我到一間商行工作，待遇雖然不高，但總算有了職業。由於我是初出來社會做事，甚麼也不懂，工作上的事情，我是可以虛心學習，但是對於對人處世，我還是經驗淺呢，所以，我想夫人能在這方面給我指教一下，免至我有甚麼大差錯。我想夫人你一定會給我幫助的，先謝謝你！並祝工作愉快！

妹JUDY上七月二日

答JUDY小姐：

你初出社會做事，能有這種虛心的態度，那是很好的。的確，社會不同學校，一切人事都複雜很多，稍一不慎，就會出亂子的。在這裡，且就我所想到的，拉雜和你談談一些有關的問題。我以為：

一、在工作上第一點要緊的，就是上班守時，不好遲到或早退，你要記着，任何遲到或早退的理由，拿出來都是多餘的。不管你的工作能力如何，上班守時就是給人的……

㈡其次，妳剛出來做事，一定缺乏經驗，不但一方面要用心學習，另一方面還要找機會虛心地，誠懇地請教別人，同時自己也要不斷去運用腦子去想，不可自己發懶。㈢妳的工作是由親戚介紹的，妳只能夠記着，不要給介紹人丟面子；而不好想到妳有什麼「後台」，那是很傲的想法。更不要在同事面前表示妳是什麼人什麼人介紹來的，這會令到一般同事起反感或規避妳。㈣妳今年才十九歲，談戀愛還早得很，應該再過幾年未遲。就是妳想談戀愛，也千萬不要在同事之間找對象，否則這會引起許多無謂的麻煩與閒言閒語，因為公司請妳是做事的，而不是給妳撮合對象。㈤對同事要和氣，而且要一視同仁，不能對某幾個特別好或者疏遠，以避免「結黨營私」之嫌。相對來說，女子也要保持相當矜持，但也不能擺出一副傲然不可侵犯的樣子。㈥妳現在是出來做事了，不同於學生時代，可以稍事打扮一下，但也不是叫妳每天濃粧艷抹的上班，更不是叫妳打扮得妖妖冶冶，而是以適度自己的經濟能力，作清雅……

長篇武俠小說　孽劍慈航

……放，哈哈笑道：「年輕人，你此行所為何來？幹嗎又將到手的人，給放了呢？」
……目之下，雖然暗罵自己太以孟浪，但表面上卻淡然一笑道：「需來今宵還勉斗是我到家了。」
微微一頓，又注目接道：「閣下料準我會來，而能如此大膽地讓貨的申屠寅呆在書房中，這一份高明……

四一：合上眼皮，吻着，熱吻着
「那麼，你在馮小姐結婚前已認識她了？」
「對了，不過，多年沒有見過她，怎知道，我們相見，她竟不幸死去，她實在太可惜。」
「那麼，馮美芝的朋友，相信你也會認識不少了？」
「那麼，將甚麼他的房間，會有着女子衣服呢？」
「女子衣服？」畢菲燕說：「甚麼衣服呢？」
「一件團裙，和一件紅色的睡袍。」
「這是一件頗有趣的事。」寶立德說：「不過，也不……

原子爐水壺
慳人力　慳火力
可燉燕窩銀耳：連同滾水放入壺內四至五小時即可食用
想食靚白粥：晚上將米連同滾水放入壺內明晨即有可口靚粥
台灣民生物產有限公司：九龍尖沙咀彌敦道一百號(東英大廈)　分店：香港北角英皇道一三五至一四三號　分銷處：灣仔分域街(東城戲院商場)東城禮品

香港商科語言書院招生
立案·九龍旺角彌敦道607號新興大廈三樓(大人公司對面)·被稱為規模最大及師資最好學府·電話：858440
英婦會話·德文·法文·日文·國語·西班牙文
以上各科均由各該國名教授授課·修習各科頒發畢業証書，並可另考L.C.C.及PITMAN·AIA·GCE·BSC文憑試
簿記　會計　速記
打字全科　英語拼音　珠算全科　TOEFL班　英文文法及寫作、國文、簡文
全部新機、四十元學到畢業　一月速成韋氏及國際音標。學費廿元包教曉、一月速成
香港稅例　成本會計　商業信札　數理化班　英文速記
出入口文員班　廣告畫裝飾班　模型雕塑班　國畫班　各業會計
人人可讀

分類廣告
招生
精華裁剪　本校特聘一流時裝師傅個別教授專及教皮身長短袖旗袍四季新裝製　月華街45號電89355

毛棉針織　最新三式打鷄雙面電機　△每天產量40磅以上　△九紗咀自動換色　△無限間色達80吋長　東城有限公司　80510

特快簽證　星加坡　泰國日本　行辦親探　歡迎委託即日辦妥　中環廣安銀行大廈606室　電436296—457168萬豐

精改西裝　最平最好　遷近交收東京街17座七樓649　時威K787654程

商業

每月十五元　教授男女中西服童服招生　晚班時間任擇　灣仔高士打道144五樓藝林女校

招初·中·高班　英婦　日夜習
立案。香港商科語言書院·安德烈博士主理　旺角彌敦道607號新興大廈三樓電858440(大人對面)

教你自製天文望遠鏡　及其他多種有趣暑期活動

哥林比亞無綫電學校實物函授面授　招生
科目：(一)無綫電及電視工程全科(日夜新班)　(二)無綫電工程實物函授科(無時間限制)
本校特增無綫電實物函授科協助各界人士利用空餘時間迅速學到專門技術並發畢業文憑協助出國謀生每月學費15元學生直接携帶學校發給之實習器材回家實習選時回校上課。
校址：九龍深水埗保安道22—26號近青山道仙樂戲院。索取章程請電話780115或864989

出讓　小工業出讓

醫藥　龍虎風濕丹

保定同仁堂　專醫風濕　九代祖傳　清宮秘方　根治風濕　永不復發　若非確有　專長安敢　獨醫一味　立即見功
地址·九龍旺角碼頭甘霖街三十七號二樓

謝金石　△男性寶△　西班牙妙藥配合名貴中藥提煉而成的

專治男人虛弱　固元氣補虛弱　中年老年少年的恩物　不強

保証即晚見功　中氣不足遺精夜尿　失眠頭暈腦痛心跳　氣力不能持久勿灰心　能令君滿意增加人生樂趣

蔡德芬　專醫　七代祖傳四十年經驗　耳鼻　喉　頸癧　痰核

風濕胃氣病　祖傳岑子良　古方專醫一服見效　筋骨走痛　關節腫痛　頭風脹痛　手腳痺痛　胸背緊痛　半身無力　(保証一服斷根)

尿病　外皮　朱約翰　法新

潘柏　老牌中醫民間頑疾驗方著者　根治頑疾風濕哮喘久咳胃病　診症時間

余華生　日本金牌奇效妙藥　專治男人虛弱　見功晚當保証信譽知名

如刊登本報廣告請撥電話：七三零……

商業第二台

寶劍慈航

武俠小說　諸葛青雲著　余丹青插圖

第五十章：謎樣的老魔

冷于冰淡然一笑，道：「不敢當閣下謬獎，至于將閣下『看扁了』一語，也同樣璧還。」

黑衣怪人道：「此話想必還另有解釋？」

冷于冰道：「當然！試想：如果我將閣下看扁了，還會親自出馬麼！」

黑衣怪人笑道：「年輕人，這辯解太以牽強，想想看，對你而言，今宵該算是強敵壓境，但你這身為統帥者，却偏偏放棄職責，獨自跑到這兒來，似此情形，如非是將老夫瞧扁，那就算是目中無人！」

冷于冰微微一哂道：「彼此，彼此，閣下不是也還呆在這兒麼！」

黑衣怪人點點頭道：「這話倒算有理！咱們兩人的計算，竟是不謀而合，看來眞是成了『數天下英雄，唯使君與操』耳！」

冷于冰訕訕地一笑道：「閣下莫得了便宜還要賣乖，冷于冰後生晚輩，怎能與閣下這位前輩高人，相提並論。」

話鋒微頓，振腕將手中所擒的申屠寅，向黑衣怪人身前扔去，同時低喝一聲：

「接着！」

黑衣怪人伸手抄住申屠寅的身子，順手向旁邊一放，哈哈笑道：「年輕人，你此行所為何來？幹嗎又將到手的人，給放了呢？」

冷于冰長眉一挑道：「閣下，再逞口舌之利，似乎沒多大意思了吧！」

黑衣怪人道：「年輕人，你是認為這娃兒是西貝貨？」

冷于冰淡然一笑道：「冷于冰已在行動上表示認我，難道說，閣下一定要我在口頭也表示一番不成！」

黑衣怪人向室內一聲沉喝道：「掌燈！」

冷于冰方自微蹙雙眉，室內已應聲走出一個提着一盞「氣死風燈」的青衣小僮。

黑衣怪人命那提燈小僮照在申屠寅的臉上，目注冷于冰笑道：「年輕人你仔細瞧瞧，這娃兒經過易容，或者是戴有人皮面具麼？」

不錯！那申屠寅在輝煌燈光照耀之下，的確是一付本來面目，也就是說，是一個貨眞價實的申屠寅。

冷于冰注目之下，雖然暗慚自己太以孟浪，但表面上却淡然一笑道：「看來今宵運動斗是我到家了。」

微微一頓，又注目接道：「閣下料準我會來，而能如此大膽地讓眞的申屠寅呆在書房中，這一份高明和大膽，眞教我冷于冰佩服得五體投地！」

黑衣怪人笑道：「年輕人，其實這也沒有甚麼，說穿了，不過是君子可欺之以方而已！」

冷于冰道：「閣下料準我一定要放他？」

黑衣怪人道：「年輕人，當你發覺老夫還留在這兒之後，還能不自以為上當而立刻放人麼！」

冷于冰心中一動，朗目中異采連閃地笑道：「知己知彼，百戰不殆，閣下知我如此之深，看來我吃癟是吃定了！」

黑衣怪人笑道：「好說好說，其實，老夫可一點也沒有輕視你，昨宵老夫不是已經說過，你是老夫生平所遇最可畏的後生麼！」

冷于冰漫應道：「是麼！」

（二〇八）

黑衣怪人命提燈小童照在申屠寅臉上。

劫後紅顏

李華

一二九：鑽石鍊價值十萬

林小珠小心挑選了廿一粒較大的鑽石，用手巾仔包好，對何炳道：「大哥，多謝你相信，但我一定不會使你失望，至於我怎樣運用這廿粒鑽石，暫時保守秘密了。」

何炳微笑點頭，小珠和他道別，小心地將鑽石放在手袋。

第二天，香港最豪華的第一珠寶行，來了一個貴婦，參觀最名貴的鑽石頸鍊，終是揀到一條，價值十一萬元的，但她不是要買，而是要店方依照這條鑽鍊的鑄作，再鑲一條，鑽石由她供給。

這個貴婦，就是林小珠，她小心地取出一個錦盒，將一批鑽石取出，問道：「用我的鑽石去鑲作一條頸鍊，你覺得怎樣。」

負責欵接生意的店員，當然是識貨的，讚道：「上好的貨式。」

林小珠委托第一珠寶店鑲作一條珠鍊，據珠寶店員的估計，這條鑽鍊的價值在八萬元以上，十萬元以下，林小珠道：「麻煩你儘快替我鑲好，我準備三日後赴宴的。」

珠寶店的營業主任知道這個人客一定不在乎鑲作的工錢，連忙答應，但是索鑲工三千元，小珠沒有還價，祇叮囑他一定要依時趕貨。

第三天，林小珠帶了三千元去取得鑽鍊，這晚，便到李桃的俱樂部賭錢，她在廿一點賭檯上贏了二萬元，便找着李桃道：「李老大，我想與你商量一件事，請你准許阿莫辭職，因為我不願一個好朋友淪為被喝罵也不敢吭聲的可憐蟲。」

李桃道：「林小姐，你知道阿莫向我借了多少錢？」

小珠道：「知道，阿莫告訴我了。」

李桃道：「那麼你知道他在未清還欠欵時是不能離開的？」

小珠道：「所以我要和你商量，分期還欵，今天，先還二萬元，以後繼續清還。」

李桃道：「這個辦法行不通，除非能夠拿出十萬元，一次過清付，否則……否則……哈哈……。」

林小珠道：「那是并無商量的餘地了？」

李桃道：「請林小姐原諒。」

林小珠道：「李老大，你也賭錢吧？我們賭一次如何？」

李桃道：「要我賭錢，什麼意思？」

林小珠道：「我希望和你賭一次，以十萬元為限，目的是贏你十萬元作為阿莫恢復自由身之用。」

李桃道：「輸了又如何？」

小珠道：「輸了自然將十萬元奉上。」

李桃笑道：「既然你有十萬元作賭注，何必多此一舉，付給我，贖回老虎仔的欠單好了。」

（一〇九）

女媧

歷史小說　南宮搏著

分居

她設想再建設崑崙山，她相信，由自己來經營，崑崙山的殿宇，必然會比天堂的更好。

這樣，她派遣一位侍從神到天堂去請伏羲來此。

伏羲帶了一批神降臨縣圃，女媧使招英神接待諸神在美麗的縣圃遊覽。她和伏羲單獨在崑崙主峯的白玉殿堂中議論，她坦率與平和地道出自己的願望。

「為甚麼？」伏羲訝異地問。

「不為甚麼，我覺得，此地對我比較適合！」她自然地說：「因此，我選擇此地。」

「媧，我統治人天，需要你的協助，你不能離開我，你是我的后土之神！」伏羲對女媧要求別居，表示不滿。

「現在，你已不需要我協助了，羲和，等於是我，作為一個妻子，羲和應該勝過我！」

伏羲搖搖頭，正經地說：

「羲和不過是你的化身，她祇有你的一部份！」

她懂得他這幾句話的含義，可是，她不因此而改變。她也正經地說：

「羲和缺少我所具有的神力，是嗎？伏羲，你本身已具有夠用的神力了，我經過化育，雖然有神力存在，可是，我已經不及從前！再者，作為一個妻子，羲和所具有的神力也足夠了！」女媧淡笑着說：「羲和是從我的身體內化出去的，她不會是嗣者！」

「媧，我希望你依然住在天堂——」伏羲不欲再事辯論，誠摯，然而具有命令地向她宣佈。

「不！」她堅定地回答。

「媧，那是為了甚麼呢？」

「我不知道，我也不能解釋！」她低吁着，再說：「伏羲請容許我在此，好嗎？」

「媧，你若離開天堂而居此，我估計，不久會發生事故——媧，我提出一位神來，蚩尤，他對我並不心服的，在泰山之會上，他為我開道，此後許多年，他平安無事地接受我的領導，我知道，但是，這都因於你！」

「哦——」她了解的，但是，她不能因此而改變。

「近些時，蚩尤在下界有不平常的活動，我相信你也知道的——」

「伏羲，蚩尤是一個有雄心有欲望的大神，我以為，祇要你尊敬他，祇要你對他溫和，不會有事的！」

「不見得——」

「伏羲，我從不改變我的決定！」媧肯定地說。

伏羲很不高興，但是，不能向女媧發脾氣，再者，他也不再強迫女媧——在天上諸神中，女媧的號召力可能勝過伏羲本身，他如果強迫女媧，那會生出亂子來，因此，他在不滿中緘默着。

（一〇一）

絕命灘

奇情恐怖小說　穆穆著

六六：圍魏救趙

趙大年和張志明之間，此時有着一段距離，有了距離，張志明尖刀威脅大減，他放槍殺人，是可以辦到。可是，正當趙大年以為可以放槍殺人的刹那，陡覺刀影在腦後幌動。他要放槍殺張志明是可以辦到，但腦後必然同時中上一刀，和張志明同時送掉性命。而持刀走到他背後攻擊的，他不須用眼去看，亦知道必然是金依玲。

那便是金依玲雖屬女人，但邪路經驗豐富，趙大年往後退之時，已料知他這一退，和張志明有一段距離，利於放槍，時間太匆迫，她想開口向張志明提點，又怕張志明因缺乏經驗，而不警覺，索性自己去攻趙大年，採用圍魏救趙方式，使趙大年不能不迴身對付自己去解張志明之圍了。

果然，趙大年性命要緊，明知這是金依玲的手法，亦不能不把槍撤回，迴身去對付金依玲。

趙大年迴身，就把手中槍的槍桿去和金依玲的尖刀相接，刀與槍相接之下，錚一聲響過，金依玲手中刀自然被槍桿架了開去，無法再向趙大年的身子上疾攻過去了。

對過了金依玲的手中刀，趙大年自然大怒，罵道：「嘿，你這臭雌兒的圍魏救趙之法，難道我不清楚？」

但是，金依玲沒有相答，把刀撤回之後，抖擻用力，又再擊出。

趙大年自問對付一個金依玲，是綽有餘裕的，當然不當作什麼，揮動手中槍的槍桿，便去架接。可是，正當他把槍桿揮動的時候，背後的張志明又攻來。

金依玲在前，張志明在後，兩個人兩口明晃晃的尖刀前後夾擊，趙大年的戰鬥，自然不易。雖然，他戰鬥經驗深湛，動作亦快捷，可以把這前後夾擊應付過去，但亦要付出了不少氣力，同時又是極為危險的。

可是，他雖然要把身子騰出，却騰不來。因為金依玲早防範他有這一着，把他騰身的去路封住，同時張志明時竟把尖刀收回，徒手去把他的身子纏着，進行貼身戰鬥。這樣貼身戰鬥，是在黑松林中金依玲對張志明加以訓練的一種實用方法。須知趙大年的手下有槍，要使人家同夥有槍不能用，必須貼身相纏，使持槍的敵人同夥為了怕誤殺了自己的人不敢放槍。再而貼身相纏之際，槍不及刀的實用，刀亦不及拳頭的實用，因為拿槍拿刀，運用起來都不如拳頭的順手。張志明對金依玲的訓練，着着牢記，眼下趙大年的手下既有槍，趙大年有意去給手下用敵槍，便把尖刀放回而纏着趙大年貼身戰鬥，趙大年料不到張志明未吃過邪路飯而仍懂個中微妙，於是一下子便給張志明纏住了。

（六八）

小說

失去的一章

劉以鬯著

不能不考慮後果

「允蘭，現在的少男們的胆量比甚麼都大，」姨媽說：「你在外邊結交異性朋友，必須特別小心。」

這一番話，使允蘭聽了，非常刺耳。她剛與招文銳發生關係，雖無懼意，倒也不能不担心事情的後果。姨媽的說話，不但不能減輕她在感情上的負担；而且使她更加煩躁了。為了避免姨媽給她太多的忠告，她用不耐煩的口氣說了一句。

「我很疲倦了！」

事實上，時已深夜，姨媽即使有話要跟允蘭講，也不便在這時候講了。

扭熄燈後，姨媽迅即沉沉入睡；但是允蘭依舊兩眼直直地望着天花板。她的內心混亂到極點，始終不能獲得片刻的寧靜。父親的問題；加上她與招文銳發生的關係，使她感到極大的困擾。

第二天，她一早就起身了。她睡不着，不願意繼續躺在床上。只是坐在客廳裏發楞。姨媽起身時，已是中午時分。當她們吃飯時，姨媽問：

「你不出去找工作？」

「我的心情不好。」允蘭答。

「但是，」姨媽說：「你是為了找工作才到香港來的。」

允蘭不再說甚麼了。她不能將自己與招文銳的關係講給姨媽聽，因此使姨媽無法清楚她的心事。情緒上的不寧，對姨媽來說，當然為了找不到司馬時彥的關係。但是，姨媽並沒有懷疑允蘭竟會那樣大胆地做了這樣一件荒唐的事情。

吃過中飯，姨媽又到朋友家去打牌了。允蘭閒着無聊，祇好打電話給招文銳。

「你有空嗎？」她問。

「此刻沒有空。傍晚時分就沒有事了。」

「我很煩，總想跟你在一起。」

招文銳聽了這樣的話，約她五點半在尖沙咀一家茶餐廳見面。當她們見面時，允蘭一味嘆息。招文銳問她：「你究竟担心甚麼？」

「怕甚麼？」

「昨天晚上，我們不應該做那件事的。」允蘭說。

「你是一個男人，當然沒有問題；然而我是一個女人，做了這樣的事，怎麼能夠不考慮後果？」

（一〇九）

浣瀾人語

玲

換頭、千古不朽

美國星相家，發出十三項預言，其中最突出的一項，是將來人腦和人頭都可以移植，即捐頭者的整個人頭（連同頭髮及其他附屬器官）將縫在換頭者的頭上，使換頭者的性格，跟以前全然不同。科學家、藝術家、軍事家、政治家的頭，眞可以做到「千古不朽」了。

美國男人盡成奴隸

該星相家又預言：美國將出現女總統，美國完全由女人統治。大理院的九名大法官，全是老太婆。將來，美國男子會被女子列為千眞萬確的奴隸。

三十二年後世界完蛋

又說：所有他的預言，會在三十二年前實現。但一九九九年八月十八日，全球將會完蛋。

火山怪盒

國際偵探奇情小說　郭解譯

廿六：展開偵查

因為，他渴望奇蹟出現，他所需要的報告結果來了。但，並不是時間上的奇蹟，已過了兩個小時。李德才從電話上，長篇大論地說出了有關勞進士的消息。

「他似乎已牽涉入有關某些石油礦的計劃上面了。」李德發出嘎聲的音調，向威佛利的耳筒報告。「他的步驟，似乎十分積極，而且企圖心甚旺盛。他在這裏附近，合法地買進了不少土地。同時又着手架搭鑽架塔。但是那些架搭鑽架塔的工人，似乎並不是那種工人。其中有不少的人，是有着嫌疑案底的。」

「我對於這一點，感覺到十分有興趣。」威佛利說道。同時他又用手指，向煙草盒子裡面，掏取一撮煙葉，放進煙斗內，隨手又向他的辦公桌子上，那堆紙張中，輕輕地抹拍一下，似乎要找出一枚壓平煙草的工具來。「你們或者是警察方面，可曾發現他們携有一種器具，一架像照相機似的東西，上面裝置了一些大而長的鏡頭？」

「長官，沒有看見，不過我倒有一些十分有趣味的情報。」

「那是什麼呢？」

「約摸在十天之前，他向星加坡發出了一份尋常的電報，那個收報人的住址，是『星油』，仔細研讀下去，彷彿是指星加坡石油，從這個名詞去推測，可能羅陵士的陰謀與石油的企業有關。但，我知道的，不過僅有這一點罷了，長官。」

「那麼，那份電報中的文字是些什麼呢？」

「電報上的文字，十分簡單，『一切順利』四個大字。」

「好得很，」大衛出了他的小工具，把煙斗內的煙草壓平，現在威佛利又再伸出手來，向紙張堆中拍按，自然他的目的，是想找出一盒火柴來了。

「是的，我早已知道了，但是，他們的進行，可並不很順利，李德君，我請你私人幫個忙，調查一下羅士的生財用具，與及他在建造中的鑽井鷹架塔，尤其要注意的，是在他的生財用具中，要注意他有一個盒子。那個盒子的形狀，至於牠的面積大小，我也曾告訴了你，當我們談話結束了之後，我再向你說明。你要記着，當你一經發現了那具盒子，或者是知道牠藏放在什麼地方時，請你立即用電話通知我。」

「那麼，由此看來，他們的目的，並非是開採石油了？」李德說道。

「不是的，李德君。他們機械的眞正性質，稍後我會告訴你。現在我且簡單的說一句，這些機械的出現，對於世界的安全，是有着可怖的威脅。」

「好的，長官，我這就馬上前往打聽吧。」

於是，他們的談話停止了。到了李德的聲音，第二次從他的無綫電話機呼喚威佛利接聽時，威佛利正在分別在向十多個情報站的站長發出通知，注意某些地方。他粗聲大氣地向他們吩咐，彷彿他是個練兵的中士。

午夜的電話

奇情偵探小說　宋平著

四一：合上眼皮，吻着，熱吻着

「那麼，你在馮小姐結婚前已認識她了？」

「對了，不過，多年沒有見過她，怎知道，我們相見，她竟不幸死去，她實在太可惜。」

「那麼，馮美芝的朋友，相信你也會認識不少了？」章立德說。

馬士雄略作思索然後說：「有些是認識，不過，她的男女朋友很多。一個年青而美麗的女子，圍繞着她身邊的，自然朋友不少。」

章立德笑了笑，他看看腕表，對丁妮妮說：「丁小姐，時間不早，我們還是回去吧！」

艾培甚不再強留他們。畢菲燕也要跟他們一起走，於是他和馬士雄，送這三位客人出門，並且陪走了十多步路。在歸途中，丁妮妮想起看到艾培甚臥室那兩套女人衣服的事，她說：

「章先生，艾先生住在那裡有多久呢？」

「我也不很清楚，不過，至少已有三、四年。」

「他是否不常居住在那裡？」丁妮妮說：「他是否有很多姊妹？」

「不，他沒有姊妹。」

「那麼，為甚麼他的房間，會有兩套女子衣服呢？」

「女子衣服？」畢菲燕說：「甚麼衣服呢？」

「一件圍裙，和一件紅色的睡袍。」

「這是一件頗有趣的事，」章立德說：「不過，也不必大驚小怪。」

行行不覺，走近白天成寓所，這時，已經是亮燈時分。

丁妮妮對章立德說：「章先生，我們今晚還是返回市區去吧！」

「我也有此打算，」章立德說：「不過，白天成不一定讓我們走，而警方人員也說過，希望我們仍留在他的寓所。」

這時，一行三人已抵達寓所門內，畢菲燕黯然先行，進入寓。

「妮妮，」章立德突然握着她的手臂，親暱地說：「我們繞後院才進去好嗎？」

丁妮妮瞟了他一眼，顯然，她是同意的。

「妮妮你對我會發生誤會嗎？」章立德說：「其實，我第一次見到你！我就對你的印象就很深了。」

「因為你是白天成的朋友，」丁妮妮說：「我是他的妻子，否則……」

玄黃血戰錄

近代歷史演義　鐵道遺民著

第十三回　和戰都難　九州成死結　忠奸莫辨　一語誤生平

西園寺紅着臉說道：「兩國國情不同，不能相比，美國地方大，人口少，工業發達，不需要殖民地，日本地小人稠，非向外發展不可。因此我們需要殖民地，否則我們會活活餓死。」

威爾遜說道：「你們不從根本想辦法，一味向外擴張，認為多佔領殖民地就可解決問題，這是很危險的措施，終有一天會引致另一次大戰。」

西園寺笑道：「我們不怕戰爭，我們希望能同支那多發生幾次戰爭，總統先生也許不了解，日本工業化的資金就是那次打敗滿朝政府獲得了賠款，用作工業建設才有今天的成就，不是得到那次的兩億三千萬兩白銀賠欵，日本今天要比支那還窮，所以我們日本朝野人人皆希望同支那打仗。」

威爾遜問道：「你們能次次打得贏嗎？」

西園寺說道：「這點我們是有把握的。」

威爾遜搖手道：「我們不談這些，我有一個建議，討論德國殖民地一案，牽涉到山東問題時，必須請中國代表出席，陳述意見。」

西園寺更加着急，說道：「這怎麼可以，我們開的是大國會議，支那有什麼資格出席。」

威爾遜說道：「你簡直是在講笑話，要說大國，全世界第一個大國就是中國，你們日本比中國大嗎？」

西園寺臉一紅，說道：「我是說的強國會議。支那又貧又弱，憑什麼資格參加。」

威爾遜說道：「強弱也都是暫時的，四年前全世界國家皆強不過德國，而今如何？一個國家若不行正道一味恃強凌弱，是強不了太久的。」

西園寺覺得威爾遜每一句話都像兜胸口打他一拳，胸口被打得隱隱作痛，說話也沒有氣力，但仍然連擺手加搖頭，堅拒中國代表參加。

英國首席代表是首相勞合喬治，也是一個了不起的政治家，雖然英日國情相同，英日又有同盟關係，英國又一向把日本當作在遠東的看門犬，但是到了此時，也覺得西園寺太過份了，起身說道：「既然要討論山東問題，必須准許中國代表出席，說明他們的立場，否則我們片面通過的協約，中國不承認又怎麼辦，我們還派兵去打嗎？」

法國首席代表是有名的老虎總理克雷孟梭，生得人高馬大，聲如洪鐘，所有代表都憚他三分，西園寺尤其怕他。克雷孟梭也看他不上眼了，大聲說道：「我們討論德國問題尚准德國代表出席，討論中國領土却不准中國出席，這是什麼規矩，不可欺人太甚，聽到我們的拿破崙說過沒有，中國是一頭睡獅，千萬不要驚醒了牠，就看你們日本作風，是在拿一根紙捻去探睡獅的鼻孔，一定要把牠攪醒了為止，到時受害的是你們，不會是我們四個國家，你們不信不妨等着瞧，終究有一天你們會想到我今天的話的。」西園寺被克雷孟梭罵得啞口無言，不敢再堅持，祇得勉強同意，十人會秘書處當即通知中國代表團出席下午會議。

（一六七）

香港各電台播音及中文電視節目表

香港電台　今日下午四時：

（中文台波段：六四〇千週，波長四百六十八公尺。超短波調頻：九十四兆週。）

【四時】天氣報告，續播粵曲。【五時】時代曲。三十分，美麗的音響「青年學生作品演奏會」。五十五分，鮮魚批發市情報告。五十八分，天氣報告。【六時】粵語新聞，海員特別報告，國語、潮語、客語新聞，特別報告。二十分，空中問答。三十分，大學通訊。四十五分，我們的法律。【七時】粵語新聞，公開電話有獎問答比賽。三十分，時事實錄。【八時】亞洲及本港新聞報告。十分，關人何事「音樂與生活」。十五分，咬文嚼字。五十八分，天氣報告。【九時】粵語新聞，喜劇「夜夜此時聽」。四十五分，懷邊奮下英語進階。四十三分，每週競猜最受歡迎歌曲揭曉。三十分，轉播倫敦粵語新聞。【十時】廣播劇「運氣太好了」。三十分，流行歌曲。【十一時】粵語新聞，醉人的音樂。三十分，漁民天氣預告。四十五分，時代曲。五十分，轉播倫敦國語新聞。五十七分，天氣報告及漁民天氣預告，粵語新聞。【十二時】廣播完畢。

明日播音節目：

【七時】粵語新聞簡報，海員招募處有關海員空缺報告。十五分，天氣報告，轉播倫敦粵語新聞及時事評論。卅分，天氣報告，查根問底。四十分，時代曲選唱。五十六分，天氣報告及漁民天氣預告。

【八時】粵語新聞，香港海員特別報告，每日公眾活動報告及特別報告。十五分，「空中問答」。廿五分，粵曲選唱：巧合姻緣（李錦昌、小丹鳳）。五十分，中央市場蔬菜價格情況報導。五十八分，天氣報告。

【九時】國語新聞。十分，潮語新聞，特別報告。廿分，歌星選唱：文靜音之歌。卅分，兒童節目。四十五分，兒童歌劇。

【十時】「空中小郵差」點唱節目。四十五分，故事演講「隋唐演義」。五十八分，天氣報告。

【十一時十五分】粵語新聞簡報，粵語流行曲。卅分，時代曲。

【十二時】粵語新聞簡報，今晨馬頭角本地及外來生牛及生豬批發報格報導。粵曲選唱：李香君之罵筵（紅綫女、李國榮）。十五分，「世界電訊」。卅分，漁民天氣預告，廣播劇「從相逢到別離」。

【一時】潮曲選唱。十五分，粵語新聞，特別報告。二十八分，天氣報告。卅分，「時事實錄」。

【二時】國語新聞，特別報告。十分，「京曲選唱」。卅分，電影故事「拜倒迷你裙」。

【三時】粵語新聞簡報，電影「㊀女巡按」插曲。五十八分，天氣報告。

商業第一台　今日下午四時：

（第一台波段：一〇五〇千週，波長二百八十六公尺。）

【四時】天氣報告，時代曲。三十分，跳舞粵曲。【五時】一曲寄心聲。三十分，快樂家庭。【六時】轉播香港電台新聞簡報，港九時事，天氣報告。三十分，粵語流行曲。【七時】新聞報告，十八樓C座。三十分，時代曲。【八時】轉播香港電台新聞報導。十分，民間奇案「九命奇冤」。三十分，特約節目「將軍環遊世界」。【九時】新聞報告，港九時事。三十分，天氣報告，歐西時代曲。四十五分，成語故事。【十時】新聞報告，少婦日記。三十分，電影故事「笑面俠」。【十一時】新聞報告，天氣報告，歷代名姬傳之「驪姬」。卅分，時代曲。五十九分，轉播香港電台新聞簡報。【十二時】天氣報告，播音完畢。

明日播音節目：

【七時】轉播香港電台新聞簡報，消長雅趣，天氣報告。十五分，座右銘，時代曲，歐西音樂。廿分，天氣預測，時代曲。四十五分，有獎遊戲。五十二分，時代曲。

【八時】轉播香港電台新聞報道。十分，天氣預測。十五分，時代曲。卅分，歐西曲，粵曲：渡鵲橋（梁碧玉）。

【九時】新聞報告，天氣報告，時代曲點唱。

【十時】南音「薛仁貴征東」。卅分，育嬰常識。

【十一時】新聞報告，報道東南亞各地天氣情況。五分，時代曲。卅分，倫理小說「爸爸錯了」。

【十二時】天氣報告，港九時事。卅分，奇情小說「三槍恩仇」。

【一時】祝壽祝婚節目。十五分，轉播香港電台新聞報道，天氣報告，報道東南亞各地天氣情況，漁民天氣報告。卅分，電影故事「初歸新抱」。

【二時】倫理小說「風雨幽蘭」。卅分，電影故事「拜倒迷你裙」。

【三時】轉播香港電台新聞報道，粵曲：縫衣女（南紅）。卅分，現代小說「萬水千山」。

商業第二台　今日下午四時：

（第二台波段：一一七〇千週，波長二百五十六公尺。）

【四時】下午四點鐘。【五時三十分】世界名著。【六時】轉播香港電台新聞簡報，天氣報告，時代曲。三十分，活用國語。四十五分，音樂。五十分，寫正字讀正音。【七時】新聞報告，一九六八年歐西流行曲。【八時】轉播香港電台新聞報導，時代曲。三十分，天羅地網之「諜影神槍」。【九時】新聞報告，天氣報告，科學天地。二十分，時代曲。三十分，音樂介紹。【十時】新聞報告中國文選「韓愈傳」。三十分，國樂，天氣報告。【十一時】新聞報告，夜曲。五十九分，轉播香港電台新聞簡報。【十二時】天氣報告，播音完畢。

明日播音節目：

【七時】轉播香港電台新聞簡報，海員招募處有關海員空缺報告，清晨音樂。十分，天氣預測，活用國語。四十五分，時代曲。

【八時】轉播香港電台新聞報道。十分，漁民天氣報告。十五分，祝壽節目，譜子。廿五分，天氣預測，時代曲。五十分，寫正字讀正音。

【九時】新聞報告，天氣報告。十五分，街市行情。四十分，紋歌寄意粵曲節目。

【十時卅分】重播少婦日記。

【十一時】新聞報告，天氣報告，時代曲。十五分，報道東南亞各地天氣情況，專曲：鍾瑞森小小（梁瑛、陳彩閒）。五十分，社團活動報道。

【十二時】新聞報告，怡情小聚。

【一時五分】股市行情報道，港九時事特輯。十五分，轉播香港電台新聞報道。

【二時】報道東南亞各地天氣情況，專曲：唱通行寶橋（黃金愛、李錦昌）卅分，重播婦女雜誌，育嬰常識。

【三時】轉播香港電台新聞報道，傳奇故事「幾綠金蘭」。卅分，時代曲，天氣報告。

麗的金台　今日下午四時：

【四時】潮曲「金花牧羊」，節目報告。【五時】潮語小說「古寺鐘聲」，金價報告。卅分，時代曲。【六時】越劇「追魚觀燈分別」。三十分，社會服務，節目報告。四十五分，夜話「人言可畏」。五十二分，夜話。【七時】小說「遺書」。三十分，新聞報導，天氣報告，節目報告。【八時】潮語歌劇化小說「狼虎谷」。三十分，潮曲㊀打花鼓，㊁王老虎搶親。【九時】戲曲介紹「彈詞西廂兩東」。【十時】評話「俠義英雄傳」。三十分，小說「濟世良醫」。【十一時】新聞報導，天氣預測，體育消息，明日節目報告。十五分，背燈夜話「井底亡友」。四十五分，國樂。【十二時】完播曲。

麗的銀台　今日下午四時：

【四時】時代曲。卅分，專曲點唱。【五時】兒童小說「海底歷險記」。十五分，小常識，金價報告。三十分，紅船外史。【六時】歐西流行歌曲介紹。三十分，小說「三俠盜」。【七時】小說「龍虎門中原」。三十分，轉播港台時事實錄。【八時】新聞報導，天氣報告，節目報告。十分，談一事，長一智。廿分，時代曲。三十分，戲劇生涯。四十五分，茶餘飯後「受氣」。【九時】民間故事「寬恕堂」。三十分，粵曲，教育台明日節目報告。【十時】世界名著「浮華夢」。三十分，迴夢曲。【十一時】新聞報導，天氣預測，體育消息，明日節目報告。十五分，夜半奇談「風雨之夜」。四十五分，時代曲。五十八分，轉播港台粵語新聞。【十二時】完播曲。

中文電視

【四時五十八分】節目簡報。【五時】新聞摘要。五分，小小樂園。三十五分，粵語片「顛倒淚影」，胡楓、林鳳主演。【六時三十分】警察與治安。【七時】世界新聞及天氣報告。三十分，粵劇樂府。【八時三十分】歡喜冤家「魔術大師」。【九時】先生俱樂部。三十分，希治閣片集「錢的故事」。【十時】潮語片「碧玉簪」，陳楚惠、曾珊鳳主演。【十一時三十分】最後新聞及天氣報告。三十五分，閉幕曲。

無綫電視

【四時三十分】翡翠台：潮語片「鄭元和落難記」，由莊雪娟、石玲主演。【六時】翡翠台：星報青年節目。三十分，翡翠台：體育節目，籃球比賽「總統隊對漢城隊」。明珠台：西片「雙槍百合花」。【七時三十分】翡翠台：新聞及天氣報導。【八時】翡翠台：粵語片「金鋼怒碎銀安殿」，由任劍輝、余麗珍、李香琴主演。明珠台：新聞及天氣報導。三十分，明珠台：七彩「露西寶劇」片集「為善最樂」。【九時】明珠台：七彩「我是間諜」片集「失踪之謎」。三十分，翡翠台：歡樂今宵。【十時】明珠台：「冷暖人間」片集。卅分，明珠台：最後天氣及新聞報導。四十五分，明珠台：「冠冕街」片集。【十一時】翡翠台：最後天氣及新聞報導。十五分，明珠台：「加州英傑」片集。翡翠台播映完畢。四十五分，明珠台播映完畢。

華人足球賽今日兩仗
東方對斯達巴
東華出擊華雄
下午五時起南華場上演

晉奪戰場今日在南華場華人足球聯賽上演，頭場下午五時（人字組）東方對斯達巴，尾場下午六時廿分（足字組）東華對華雄。

今天的兩場華人足球聯賽，以尾場東華對華雄爲重要，此乃足字組的賽事，該組的出綫權，由傑志與華雄爭奪，華雄今日對抗東華，爲他們在分組初賽的最後一伕，倘能獲勝成績便與傑志一樣，同是四戰三勝一和，誰得出綫權，兩隊須來一場出綫權爭奪戰。假如華雄敗於東華或與東華賽和，傑志便是足字組出綫隊。

東華方面，現在的成績是三戰一和兩敗，僅得一分位列第四，在足字組業已出綫無望，今仗得失對他們殊無足輕重。

事實上這一場東華對華雄乃強弱懸殊的賽事，華雄出師以來，未嘗一敗，陣中不乏甲組好手，實力強勁。東華則不然，人腳未見突出，比賽三場，除以一比一賽和中華外，就未打開勝利之門，與華雄較相距甚遠，正常的戰果，華雄可穩操勝券。

不過華雄近來士氣頗差，今天是否好手盡出就難預料，此將成爲華雄今仗勝負關鍵。

人字組現在的形勢是否木蘭與東昇爭出綫，本週四木蘭對東昇一場比賽，得勝的一隊便得人字出綫權。正因如此，今天的東方對斯達巴，就成爲勝負無關重要的賽事。

論實力，東方的人腳要比斯達巴好得多，苟東方能努力應戰擊倒斯達巴的希望甚濃，問題就是東方得失無關宏旨，斯達巴却有凌厲的拚勁，在這樣的形勢下，今仗東方便成爲可勝却不穩。

（東方）梅求遠、陳文輝、羅國泰、關啟堅、黃志光、廖觀有、彭志光、梁金有、楊天發、劉德輝、蔡華國、黃國楨、馮寶森、馮寶全。

（斯達巴）鄺偉文、盧永祥、朱榮恩、杜忠誠、徐根深、周添熾、黃錦就、陳國雄。

（東華）郭錦均、陳少成、馬澤忠、陳仁深、劉量偉、蔡志權、袁永平、霍柏利、蔡光華、單卓明、羅鼎泉、羅國強。

（華雄）沈家祥、李國強、鄭國根、盧偉雄、麥樹渠、林細蘇、劉家英、伍焱勝、馬耀榮。

默賽十四國腳 足聯昨日選出
兩新血陳朝基及歐陽振華當選

華人足球聯會遴選小組，昨日選出十四員國腳，代表中華民國出席下月初在大馬舉行的默迪卡足球邀請賽，我國出席默賽的代表球員，尚有數個名額將在台挑選。茲將昨天選出的默賽國腳十四人名單列次：

郭德先　彭志光　譚漢新　陳鴻平　歐陽振華　李炳德　陳輝洪　麥天富　黃文偉　郭秋明　曾鏡洪　黃志強　羅國泰　陳朝基

隊長：黃志強　副隊長：陳輝洪。

我國出席本年默迪卡足球賽，決定在港選拔十四員球員，爲代表並委託本港華協會辦理，華協會足球部的華足聯爲華協昨天乃在華協會召開遴選會議，出席者有：胡祖堅、梁重新、吳蔡國楨、任培、張戩新、梁南軒、李漢、黎其滔、廖廷喈、彭弓。

開會後，各委員分別發言，胡祖堅建議，多選有前途新血爲代表。鄭泰全則指出，目前出席亞青盃賽的小國腳中，陳國雄，歐陽振華頗得大有進步，不失爲極有前途的新血。此外，在華人足球聯賽中，陳朝基與李文龍兩分球員亦表現得甚出色，提名選人時，可以考慮。

麥英才亦主張提拔新血，彼等今年球技未成熟，可期諸下一屆成材。

蔡國楨表示他是最主張提拔新血的，可是，一個名氣不大的球員，一旦成爲出席國際賽的國腳，可能會怯場，或生驕態。

吳壽頤亦認爲提拔新血應該按步就班，不能速跳多級。

張戩新則指出，李文龍這一員新血，球德欠佳，常常不尊重球証，如提名彼爲默賽國腳，應注意及此。

經過各人發表意見後，最後李杏林認爲既然中華全國足委會認定在港遴選的出席默賽國腳十四人，是主力球員，吾人自應以狀態最佳者爲提名對象。

開始選人時，先由門將、後衛、中衛、前鋒十一個位置挑選一人，然後加選門將、中衛、前鋒各一人合共十四人，不分正副選。

首先選十一人時，郭德先、李炳德、彭志光、曾鏡洪、譚漢新、陳鴻平、黃志強、羅國泰、黃文偉、麥天富、歐陽振華均順利當選。

加選三人之際，曾經上名，因不夠票而落選的，有何容興、黃振烈、盧松江、何新華、楊偉業等五人。其中楊偉業與陳朝基兩人爭持最爲激烈，表決時楊偉業得七票，陳朝基得六票，但作爲主要的胡祖堅支持陳朝基成爲七比七平手，最後胡祖堅再加一票，陳朝基遂告當選。

在昨日選出的十四員默賽國腳，除陳朝基及歐陽振華兩員新血當選，較爲使人感到意外，其餘十二人，均屬熟門人馬。

會議結束之前，又通過如有人選默賽國腳無暇離港放棄當選權者，決定授權華協正副主席吳壽頤、梁南軒、總幹事鄭泰全、足聯正副主席蔡國楨、任培、總幹事梁重新，連同遴選小組主委合共七人物色球員補缺。

華人聯賽初賽成績表
（截至七月七日止）

（華字組）

隊名	賽	勝	和	敗	得球	失球	積分
信	五	四	〇	一	廿一	七	八
足總	五	四	〇	一	廿	四	八
市政	五	二	一	二	九	十二	五
華南	五	二	〇	三	五	十	四
璇英	四	一	一	二	四	八	三
星	四	〇	〇	四	一	十九	一

（人字組）

隊名	賽	勝	和	敗	得球	失球	積分
東昇	三	三	〇	〇	十	四	六
木蘭	三	三	〇	〇	八	三	六
東方	三	一	〇	二	四	六	二
斯達巴	三	一	〇	二	三	七	二
星島	四	〇	〇	四	六	十一	〇

（足字組）

隊名	賽	勝	和	敗	得球	失球	積分
華雄	三	二	一	〇	十	二	五
中僑	四	二	〇	二	四	十八	四
東華	三	〇	一	二	五	九	一
中華	四	〇	一	三	一	十四	一

（球字組）

隊名	賽	勝	和	敗	得球	失球	積分
港小總	四	四	〇	〇	十三	一	八
瑞聯	三	二	〇	一	七	六	四
消防	四	一	一	二	八	八	三
光華	三	〇	二	一	三	七	二
五一七	四	〇	一	三	六	十六	一

（賽字組）

隊名	賽	勝	和	敗	得球	失球	積分
息影	三	二	一	〇	十	四	五
循園	三	二	一	〇	八	六	五
電話	三	一	一	一	七	七	三

紐甘璧與露慈捧盃：溫布爾頓網球男子雙打，紐甘璧與露慈以三比六、八比六、五比七、廿四比十二、六比三，擊倒露斯和與史治勞，奪得冠軍。圖爲紐氏（右）與露慈捧得銀盃後留影。

雷達工商盃賽
綠寶石與美蘭十一晚爭冠軍

籃聯主辦的「雷達工商盃」男子組籃球賽，昨晚美蘭及綠寶石均在奕賽。比賽均在伊館舉行，頭場美蘭勝中威，上半場四十比三十，全場結果八十五比七十六，尾場綠寶石勝天天，上半場五十二比三十八，全場結果一百零二比八十七。男子組最後決賽，將於十一晚在伊館舉行，將由綠寶石與美蘭爭冠軍，天天則與中威爭季軍。

網球聯賽單打形勢已定
女子組鄉村已奪標
男子組南華希望濃

全港公開網球團體聯賽昨日舉行單打式不分組五場比賽結果，女子組鄉村以六比三擊敗了南華，奪得女子錦標。

男子組南華A以六比三戰勝中游A，已六戰六捷，今後尚餘一伕未賽，對手是實力平平的三獅B，所以南華A奪取錦標的希望極濃。其餘男子組的比賽結果，計有三獅A勝市政，五比四，婦游勝南華B，九比零，三獅B勝中游B，五比四。女子組的比賽，只得鄉村，南華與婦游三隊參加，每隊作賽四場，婦游已完成全部賽事，計四戰一勝一和兩負，南華則三戰一和兩敗，鄉村則三戰三勝。今後雖然尚餘南華對鄉村一伕未賽，但因南華與婦游都已失敗兩次，故已穩獲本屆女子單打聯賽錦標。

男子組的比賽，南華A與中游A是南強，但這次碰頭雙方都未遣出最強陣容，南華有葉觀雄缺陣，中游更有黃翊鏘、徐翊三人缺陣，他們都因爲到英國參觀溫布爾頓網球大賽未回，南華以洋將希曼入替，配合原有的實力，中游的臣與梁兼紹作戰，以中游本以爲會遣出合盃名將安邦的，但卻未見露臉，只得林、蔡天健與榮國衛三人上陣，結果以三比六首遭敗績，除非南華在最後一役中敗給三獅B，否則已無翻身機會。

南華保齡隊擊敗馬泰

南華會保齡場昨晚舉行三個單位的保齡球際對抗賽，結果南華A隊以二六六六分，擊敗馬來西亞與泰國隊而獲得冠軍。南華A隊由馮國忠、司徒敦全、吳耀張、張恭沛與葉成耀等名手組成。馬來西亞隊第二，成績二六五〇分，僅以十六分之差泛於南華A隊，泰國隊第三，成績二一八六分。

星辰表排球賽新編秩序公佈

排聯會及日本星辰廠聯合主辦之「星辰表盃」公開排球賽，由於學校考試，故賽程重新編定公佈，茲錄如次：

七月十三日（佐治公園場）：下午三時（乙B）九龍塘對蕪力。四時（乙A）培英文社對大同。五時（乙B）培英社對嶺英白。六時（乙A）九龍仁伯對嶺英紅。（麥花臣場）下午四時（男甲A）消防貢社對九巴。五時（男甲B）昌華對新青。六時（男乙A）消防乙對香江少年。七時（男甲A）福建對蘇屋村。

十四日（佐治公園場）：上午九時半（乙B）九龍塘對香港青年。十時半（乙A）香港書院對香江少年。十一時（乙A）九龍仁伯對大同。（麥花臣場）下午五時（男甲B）消防甲對新青，六時（女子）南華女對嶺英白，七時（女子）健青對嶺英紅。

十五日（佐治公園場）：下午四時半（乙B）南青對嶺英紅，五時半（乙B）嶺英對暴力。五時（麥花臣場）：下午……（乙B）台學對學聯。

學生持傘仰泳：官立中學水運會，昨在維多利亞泳池舉行。圖爲女子組持傘仰泳遊藝情形。

學生晨早保齡聯賽參加初賽十分踴躍

維多利亞保齡場，爲提倡體育及使青年學子有益的活動，特舉辦一項暑期公開學生晨早保齡錦標，由總經理彭雅及經理關錦標，經多日籌備，業已開始報名。參加初賽之學生，於十六日截止，分數者選出三人，隊數達十六隊，每校二、四及三名，上午九時至十時舉行。全部賽程預計七週，賽事結束，即將各獎品頒發，大旗獎及錦標冠軍，冠亞季軍更獲獎品，另有打字機一架，另有價値四百多元之英文書籍，分贈與名列前茅者。主辦者捐贈獎品，届時各校男女學生，均可大顯身手。

圖爲維多利亞學生保齡聯賽個別時攝。

以學生爲對象之暑期女子排球訓練班
修頓場計劃舉辦

以學生爲對象的暑期女子排球訓練班，修頓球場刻正計劃舉辦，惟仍須與有關方面詳細研究後，至本週末始能決定。女子排球訓練班亦爲修頓球場繼校際女子排球邀請賽後的另一項學生體育活動，香港女子排球運動的恢復，乃爲十一年前修頓球場舉辦的暑期訓練班，將以過去十一屆曾參加校際女子排球邀請賽的各校女學生爲接受訓練的主要對象，排球訓練班可能分爲初級及高級組。

關於暑期女子排球訓練班，修頓球場曾於去年舉辦，但因去年七月間以交通不便，以致未能實現，刻以暑假之期漸近，若干學校的女排球員，希望修頓球場舉辦訓練班，部份體育教師對於排球訓練工作，似亦深感興趣。因此，刻已計劃籌辦。修頓球場負責人，擬於本月十三日舉行第十一屆校際女子排球邀請賽頒獎禮後，或將有所決定。

至於暑期女子排球訓練班，以曾參加校際女子排球邀請賽各校女生爲主，據指出：此並非對參加資格問題有所劃分，而爲較易通知學生球員報名，惟倘決定舉辦，則各校對於排球運動有興趣的女學生，亦可報名參加訓練。

排聯舉辦柔道訓練班

港九排球聯會爲發揚崇高俠義精神，倡導柔道空手道運動，特敦聘曾獲日本柔道冠軍黑帶四段名師「嚴見武夫」先生主教柔道及日本著名空手道冠軍東南亞區總教練五段名師「高橋武」先生主持空手道訓練工作。該班定於今日開始報名，歡迎各界仕女們參加訓練。報名處：九龍旺角彌敦道六百五十五號胡社生大廈十二樓港九排球聯會。

筲箕灣中學水運會優勝者：筲箕灣官立中學，昨在維多利亞泳池舉行水運會。圖爲社際組優勝者：（右起）梁新庭、林振雄、盧玉蓮領獎後合攝。

華人學生泳賽
廿五日預賽

中華業餘游泳會主辦第五屆全港公開華人學生個人游泳比賽，由七月一日開始報名，至七月十九日截止，報名地點共分七處，學生前往報名者相當踴躍。比賽項目如下：

男子甲組（十六歲以上）：（一）五十公尺自由式，（二）一百公尺自由式，（三）四百公尺自由式，（四）一百公尺背泳，（五）一百公尺蝶泳，（六）一百公尺蛙泳，（七）二百公尺個人四式泳。

男子乙組（十四至十五歲）：（一）五十公尺自由式，（二）一百公尺自由式，（三）五十公尺背泳，（四）一百公尺蝶泳，（五）五十公尺蛙泳。

男子丙組（十三歲以下）：（一）五十公尺自由式，（二）五十公尺自由式，（三）五十公尺背泳，（四）五十公尺蛙泳，（五）五十公尺蝶泳。

女子甲組（十六歲以上）：（一）五十公尺自由式，（二）一百公尺自由式，（三）一百公尺背泳，（四）五十公尺蝶泳，（五）一百公尺蛙泳，（六）二百公尺個人四式泳。

女子乙組（十四歲至十五歲）：（一）五十公尺自由式，（二）一百公尺自由式，（三）五十公尺背泳，（四）五十公尺蝶泳，（五）五十公尺蛙泳。

女子丙組（十三歲以下）：（一）五十公尺自由式，（二）五十公尺背泳，（三）五十公尺蛙泳，（四）五十公尺蝶泳。

不分組：合格泳，男女子十一歲以下，五十公尺自由式。

七月廿五日下午七時在維多利亞泳池預賽，七月廿六日下午七時決賽，地點仍在維多利亞泳池。

學校體壇
香港英文書院今舉行水運會

跑馬地香港英文書院舉辦全校班際游泳錦標賽，於今天上午九時開始，在香港維多利亞游泳場舉行，比賽日期兩天，明日仍繼續。中華業餘游泳聯會主席陳錦棠，總幹事劉金麟、吳蒸、葉勵豪等到場協助工作。首天秩序有男子甲組五十公尺、一百公尺自由式，五十公尺、一百公尺背泳，五十公尺蛙泳，五十公尺蝶泳，男初級組有五十公尺、一百公尺自由式，五十公尺蛙泳，女子組及小童組，亦有一百公尺、五十公尺自由式，五十公尺蛙泳。又第二天節目，除各項決賽外，並集中全港游泳健將，臨場表演，計有南華會跳水隊，南華會水球隊，海天體育會水球隊，香港拯溺總會等，又有香港名將溫兆明、王超敏、蘇美蔚、曹旺卿、陳耀邦等作各項示範表演。

陳朝基入選國脚 聞之喜極而淚下

花絮

△「九仔」陳少雄雖然經已宣佈脫離「噴射機」一群，而來屆準備投向恰和，但仍未獲得入恰和旗下工作。據「九仔」昨天與記者閒談時，「九仔」話：他之投恰和，希望獲得一份較好之工作，可是至今仍未到手。恰和係準備請他任司機，但他雖然有牌，不過他希望作機器部工作，所以至今仍未獲得解決。

△陳朝基有「上水土牽」之稱，雖然自少便對足球運動甚爲愛好，惟因學業問題，從來無法抽空向前輩學習，今偶然抽空代表傑志參加夏季，使出人頭地，被選爲參加默迪卡「國脚」中鋒，當時他與數友人正在聊天，突然聞到這個消息，感動到洒下英雄淚，于是便向數友人告辭，乘車返回上水告知雙親，大概使整個上水墟也爲之震動。

洗協良是阿香第二 入消防局打衞生波

△「張天師」張劍思波牢剛滿，便代表菲律賓作東南亞之遊，在其返港後，連日來均見他上山操練籃球，這樣之動力，確是值得一讚。昨天筆者與他談話時，據「張天師」自道，他本身是籃球員，可惜在公開賽時，誤犯天條，判罰停賽一年，今快要期滿，所以連日來苦練，冀將又在籃板底下大顯身手，恢復其籃……

△「黃毛」洗協良，在星島預備組效力數屆，其踢法酷似「亞香」張子岱，所以在星島有「亞香第二」之稱，可惜始終仍是浮沉于預備組。但「黃毛」學識相當，最近已考進消防局當文員，惟來屆消防降回乙組，會否繼續爲消防效力呢？據「黃毛」認爲將來踢波是第二，現已解決職業，閒來踢下衞生波，也無妨。

聖城——耶路撒冷

聖城！耶路撒冷問題，蘊藏着危機，是中東問題的主要因素，長久以來，埃及與以色列，都用人力物力，不惜流血來爭取這個彈丸之地。究竟這個小城有怎樣的重要性呢？是否它的物產豐盛，經濟繁榮的，抑或是一個重要的軍事地點？答案全不是，因爲最重要的乃是相傳上帝曾在這個小城向摩西顯聖，並且是基督教的發源地。本頁畫刊，特介紹聖城的四週環境。

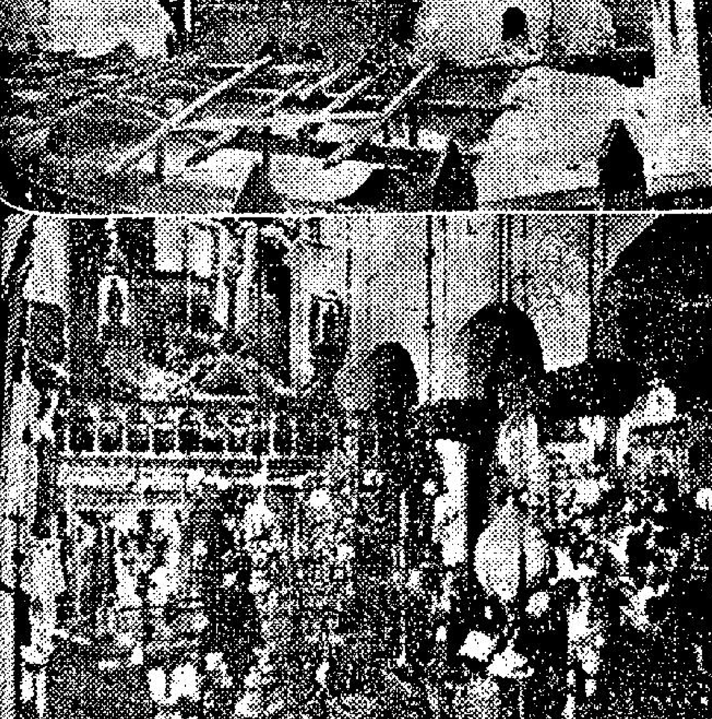

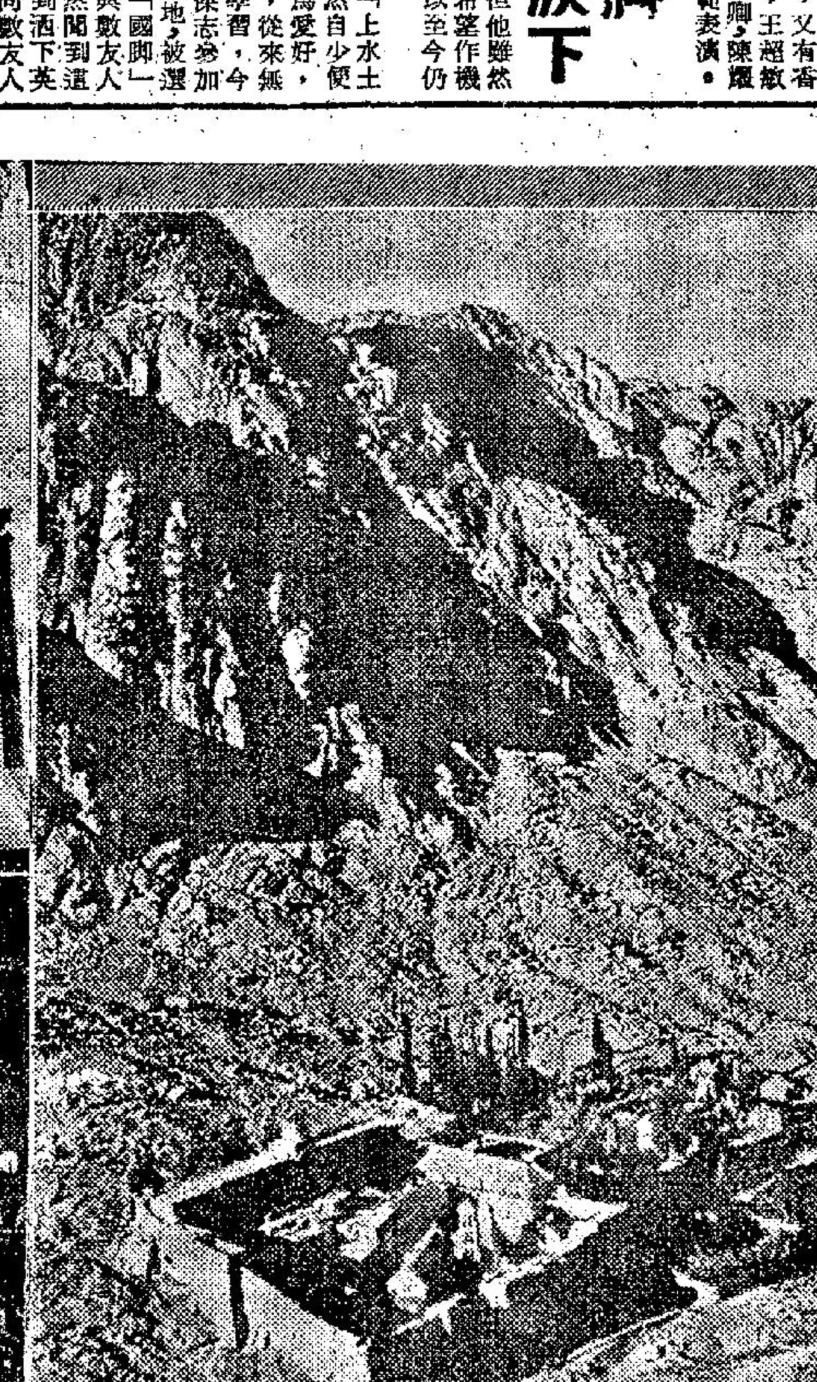

客貨車撞傷人

請撥電話